www.lebuteur.com
JEUDI 13 AOÛT 2020
Le Buteur
QUOTIDIEN NATIONAL SPORTIF N° N°4827 PRIX 30 DA
N°1 de la presse sportive

AOUF ET BACHTA CLAQUENT LA PORTE

SOS, SAUVEZ CE CLUB !

AOUF «JE NE PEUX PLUS CAUTIONNER LA MÉDIOCRITÉ»

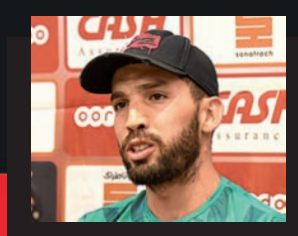

DJABOU DÉCIDE DE PARTIR

MCA

USMA

ZAÂLANI CIBLÉ

TIBOUTINE, BELARBI ET MANSOURI LIBÉRÉS

JSK

MELLAL

«UN SEUL JOUEUR ET LE RECRUTEMENT SERA BOUCLÉ»

- «ON A OPTÉ POUR LA STABILITÉ»
- «LA CRISE FINANCIÈRE SERA RÉSOLUE D'ICI UNE SEMAINE»
- «SI ON NE JOUE PAS LA COUPE DE LA CAF, ON IRA AU TAS»

ÉQUIPE NATIONALE

OMRANI «J'ATTENDS UN SIGNE DE BELMADI»

FELLAHI «JE M'IMPOSERAI RAPIDEMENT»

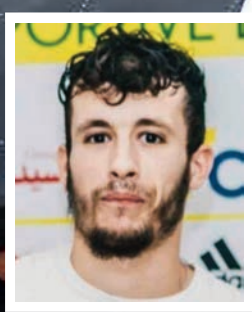

TAFNI ET RENAÏ PRÊTÉS

CRB

DUMAS VEUT SAÂDOU

ESS

HALFAÏA VEUT REPRENDRE SON POSTE

BUTEUR ET CHAMPION DE ROUMANIE POUR LA 3e FOIS D'AFFILÉE

OMRANI «J'AI ENVIE DE TOUT CASSER POUR MÉRITER LA CONFIANCE DE BELMADI»

«S'IL AVAIT SIGNÉ À MARSEILLE, MAHREZ NE SERAIT PEUT-ÊTRE PAS LÀ OÙ IL EST MAINTENANT»

«JE N'AI PAS PU JOUER AVEC RIYAD À L'OM, J'ESPÈRE LE REJOINDRE EN SÉLECTION INCH'ALLAH»

«LES RANGERS ET SHEFFIELD ME VOULAIENT EN HIVER, PETRESCU S'EST OPPOSÉ À MON DÉPART»

«DURANT LE CONFINEMENT, J'AI TROP SOUFFERT DE L'ABSENCE DE MES ENFANTS, MA FEMME ET MES PARENTS»

Auteur d'une saison remplie en Roumanie où il a brillé en Europa-League et en Ligue des champions avec notamment 7 buts et 3 passes décisives, l'attaquant du CFR Cluj, Bilel Omrani, revient sur ce troisième titre gagné avec son club cette année. L'ancien joueur de l'Olympique de Marseille parle pour la première fois de cette anecdote racontée par Riyad Mahrez au sujet de son transfert capoté à l'OM parce qu'on lui avait préféré Omrani, il y a quelques années. Bilel parle aussi de son départ raté en hiver dernier en Angleterre où Sheffield United le voulait, et de son désir d'intégrer la sélection nationale

Bilel, encore une fois champion de Roumanie. Une réaction après ce titre gagné ?

C'était très compliqué parce qu'on a dû attendre le dernier match de la saison pour remporter ce titre face à notre concurrent direct. Je suis très heureux d'avoir gagné ce troisième sacre avec mon club car ce n'était pas évident après l'arrêt du championnat en raison de la pandémie du coronavirus.

Justement, en évoquant ce virus, on a appris que vous avez failli rater le dernier match de la consécration à cause d'une supposée contamination de ce virus ?

Non, c'était juste des soupçons, après je suis allé à l'hôpital, j'ai passé tous les tests et j'ai pu repartir et intégrer l'équipe à l'entraînement. Ensuite, je devais répondre sur le terrain dans ce match contre Craiova, capital pour le titre. Ils étaient passés devant nous et on devait gagner pour passer premiers et hamdoulillah c'est ce qu'on a pu réaliser. Je suis très content, j'ai sorti un grand match.

C'est votre titre le plus dur gagné en Roumanie ?

Non, le plus difficile c'était le premier titre remporté. Après c'est sûr que chaque consécration possède sa saveur et ses difficultés aussi. Cette saison, on va dire qu'il a été exceptionnel en raison de l'arrêt du championnat et des conditions dans lesquelles on a fini la saison en raison du coronavirus. Il faut rajouter à cela le fait qu'il y a des bonnes équipes ici en Roumanie et de très bons joueurs ce qui rend la compétition très dure. On va dire que plus c'est dur mieux c'est.

Et comment avez-vous géré cette période de confinement ?

C'était très dur pour moi de rester tous ces mois sans rentrer en France. Je suis resté sans ma famille, et je n'ai pas pu voir mes enfants pendant ces trois mois de confinement en Roumanie. J'étais tout seule, sans ma famille, ma femme mes parents, vraiment ce n'était pas facile. Après, heureusement qu'il y avait quelques camarades français avec qui on passait le temps, et on se soutenait pour surmonter cette dure épreuve.

C'était quand même difficile ?

Ah oui ! Après, je suis resté en contact avec les membres de ma famille. Je jouais beaucoup à la PlayStation en ligne avec mes frères, mes oncles et mes amis avec qui j'ai grandi donc franchement, ça s'est passé tellement vite qu'on ne s'est pas rendus compte du temps écoulé. Après mentalement, c'était dur pour moi de rester sans voir mon fils et ma fille qui n'a que 10 mois. Surtout celle-là, elle m'a beaucoup manqué, je ne l'avais plus revue depuis des mois. J'ai tout essayé pour rentrer en France et rejoindre ma petite famille mais c'était impossible. Mais bon, il fallait faire avec, et rester fort mentalement et hamdoulillah tout est bien fini.

«JE N'AI PAS ÉTÉ POSITIF AU CORONAVIRUS, D'AILLEURS J'AI JOUÉ LE MATCH DU TITRE»

Vous avez donc pu revoir la famille ?

Oui, hamdoulillah, j'ai pu revoir la famille en France et bien me ressourcer et maintenant, je viens juste de revenir en Roumanie pour préparer le match du tour préliminaire de la Ligue des champions. J'espère inch'Allah que ça va bien se passer.

Des buts et des passes décisives en Ligue des champions et en Europa League la saison passée avec Cluj, cela n'a pas été sans susciter l'intérêt de quelques bons clubs européens. Parlez-nous un peu de cela ?

Effectivement, la compétition européenne m'a fait beaucoup de bien, ça m'a permis de passer un palier. J'ai pu montrer mon talent, en marquant beaucoup de buts et en délivrant des passes décisives. En championnat, j'ai aussi bien participé à la bonne phase aller de mon équipe mais après l'arrêt du championnat en raison du coronavirus, c'était très dur pour tout le monde de revenir, mais je suis quand même content du dernier match que j'ai sorti contre Craiova où on a pu remporter le titre de champion.

C'est un titre mérité malgré tout ?

Bien sûr, on a une très bonne équipe avec un très bon entraîneur. Je suis très heureux de travailler sous sa coupe. Franchement, c'est un entraîneur très fort.

Dan Petrescu c'était aussi un grand joueur. Quelle est votre relation avec lui, on sait par exemple que vous êtes très proche de lui ?

(Rires) oui, comme on dit dans le jargon «je suis son fils (il rit encore franchement). Non, c'est vrai que j'ai une très bonne relation avec le coach. Il fait tout pour me permettre de donner le meilleur de moi-même. Après, c'est dur pour moi d'être son fils (rires) car il est tout le temps derrière moi, il attend toujours plus de moi sur le terrain et du coup, il crie beaucoup plus sur moi que sur les autres pour que je donne le maximum. Après, c'est un très bon coach, ce n'est pas pour rien qu'on a remporté le championnat trois fois de suite et réalisé un très bon parcours en Europa League.

Il paraît que les Rangers, Sheffield et d'autres équipes voulaient vous engager en hiver mais c'est lui qui vous a forcé à continuer la saison à Cluj…

Oui, effectivement, mais pour tout vous dire, moi je suis resté concentré car étant encore sous contrat, ce sont les dirigeants de mon club qui négociaient avec eux. Pour ma part, j'étais prêt à partir en hiver en Angleterre mais ça ne s'est pas fait. Je suis resté à Cluj et j'ai tout donné jusqu'au bout. Après, Petrescu a certainement tout fait pour que je reste parce qu'il m'apprécie énormément. C'est sûr aussi que s'il y avait eu une très bonne offre je pense qu'il m'aurait laissé partir.

«J'AI SUIVI LA FINALE DE LA CAN COMME UN FOU, MON CŒUR BATTAIT TRÈS FORT POUR LE PAYS»

Djamel Belmadi serait aussi intéressé par l'apport de nouveaux joueurs capables d'apporter un plus en matière de concurrence. On sait que vous faites tout pour intégrer ce groupe des Verts. Vous attendez toujours un clin d'œil du sélectionneur national ?

Bien sûr, j'ai toujours montré mon envie de jouer pour la sélection nationale, maintenant, c'est à moi d'être encore plus performant et d'enchaîner les performances en club pour, inch'Allah, intégrer l'équipe nationale.

On a appris que vous aviez reçu un appel de Belmadi avant le stage du mois de mars. Une confirmation ?

Non, j'ai entendu parler comme tout le monde de l'intérêt du sélectionneur mais pour le moment je n'ai pas eu d'appels. J'espère que c'est pour bientôt inch'Allah car c'est mon objectif et ça me fera plaisir.

Oui, mais vous avez vos papiers algériens ?

(Il rit franchement) Ah oui, bien sûr, j'ai tous mes papiers !

Alors il ne reste que la convocation pour enfin rejoindre le capitaine Riyad Mahrez qui a raté sa signature à l'OM à cause de vous…

(Il nous coupe en riant) Non, c'est le Mektoub ; après s'il avait signé à Marseille, Riyad n'aurait pas eu la carrière réussie jusqu'ici, je veux dire que le fait qu'il n'est pas venu à l'OM ça lui a peut-être réussi. Maintenant, hamdoulillah, je suis l'homme le plus heureux de voir Riyad là où il est. C'est vraiment une fierté. C'est un exemple de réussite pour beaucoup de joueurs. Il n'a rien lâché et hamdoulillah il est dans l'un des meilleurs clubs d'Europe.

Et dire qu'un jour vous serez peut-être appelés à jouer ensemble…

Oui, voilà, inch'Allah on sera ensemble bientôt en équipe nationale, c'est mon rêve. C'est dans ma tête, c'est à moi de marquer des buts et me montrer décisif sur le terrain pour aider mon équipe à être au top. C'est comme ça que je peux devenir compétitif et intégrer la sélection.

Cela vous fait quoi de voir sur les réseaux sociaux vos performances applaudies par beaucoup d'Algériens ?

Ça fait plaisir, surtout lorsque les membres de ma famille et notamment mon père m'envoient des liens pour me montrer ce qu'on dit de moi dans mon pays.

Et si on parlait un peu de cette CAN 2019 gagnée en Égypte. Comment l'avez-vous vécue ?

C'est un moment magnifique ! Mon cœur battait à 2000 (rires). Comme tout Algérien j'étais très fier de la performance de l'Algérie. On a vraiment envie de vivre des moments comme ça, inch'Allah.

Un dernier mot peut-être aux Algériens ?

Je les remercie pour tous leurs encouragements. Je passe le salam à tous et j'espère qu'on se verra bientôt inch'Allah.

Entretien réalisé par Moumen Aït Kaci Ali

MELLAL : «IL NOUS RESTE UN SEUL NOUVEAU JOUEUR ET LE DOSSIER RECRUTEMENT SERA CLOS»

Un peu plus d'une semaine après l'ouverture du marché estival le 5 août dernier, le président de la JSK Cherif Mellal nous fait le point sur ce dossier qui fait l'actualité sportive en général ainsi que d'autres points inscrits à l'indicatif des préparatifs du nouvel exercice 2020-2021. Le président Mellal nous révèle dans l'entretien qui suit que la politique du club est basée essentiellement sur le rajeunissement de l'effectif et l'objectif est de jouer les premiers rôles la saison prochaine. Le président Mellal est revenu aussi sur le recours déposé auprès de la FAF et affirme que la JSK défendra son dossier jusqu'au bout et personne n'a le droit de la priver de sa participation africaine.

«ON PRIVILÉGIE LA STABILITÉ À TOUS LES NIVEAUX POUR ATTEINDRE NOS OBJECTIFS»

Huit jours sont passés depuis l'ouverture du marché estival. Est-ce que vous pouvez nous faire un point sur le recrutement opéré jusque-là ?

Notre stratégie a été énoncée depuis bien longtemps que nous n'allions pas faire de folies en matière de recrutement estival. Notre objectif est d'accorder la plus grande priorité aux jeunes. Depuis le début du marché estival, nous avons finalisé avec des jeunes recrues dont la moyenne d'âge ne dépasse pas 24 ans. Ce sont des joueurs qu'on a déjà suivi dans leurs clubs respectifs et nous sommes persuadés qu'ils vont nous apporter un plus.

«ON TIENDRA EN DÉBUT DE SEMAINE UNE RÉUNION POUR ARRÊTER UN PLAN DE REPRISE DES ENTRAÎNEMENTS»

Vous avez opté plutôt pour des joueurs jeunes. est-ce que c'est l'entrée en vigueur effective de votre nouvelle stratégie ?

Exactement, j'ai toujours soutenu, depuis mon arrivée, qu'il faut orienter plutôt notre politique vers les jeunes. Nous possédons dans notre réservoir des jeunes talents qui méritent qu'on leur donne leur chance en équipe première. Ils ont prouvé dans leurs catégories respectives et méritent d'être promus. Aussi, nous avons repéré des jeunes un peu partout dans d'autres clubs qui répondent parfaitement aux besoins de l'équipe. Je cite à titre d'exemple Ferrahi, Fellahi, Haddouche, Aguieb entres autre.

L'opération du recrutement se poursuit toujours. Y aura-t-il d'autres arrivées ces jours-ci ?

Je vous annonce que nous sommes sur le point de boucler notre opération du recrutement estival. Il nous reste peut-être un seul élément avec qui nous allons finaliser d'ici peu. Par la suite, nous allons passer à d'autres dossiers non moins importants relatifs à la préparation de la reprise de l'activité. Nous attendons les nouvelles décisions des autorités centrales du pays pour qu'on puisse arrêter un plan détaillé de la reprise.

«Nous envisageons de libérer certains joueurs sous forme de prêt pour une saison»

Beaucoup de noms circulent ces derniers jours, sur les réseaux sociaux principalement. Quel est votre avis ?

Je viens de vous dire que nous allons boucler ce dossier d'ici quelques jours. Nous sommes sur les traces d'un bon joueur, jeune aussi et qui va bientôt finaliser. Une fois toutes les procédures finalisées, nous le présenterons officiellement. Tout ce qui se dit sur les réseaux sociaux, les noms cités ici et là, est faux et parfois les gens s'amusent à faire de la surenchère sur le dos du club. Avec moi, cette pratique ne fonctionne plus, celui qui veut augmenter sa cote doit penser à un autre moyen, pas en citant la JSK.

Certains ont critiqué vos choix en disant que vous n'avez pas fait appel à de grosses pointures connues dans notre championnat. Quelle est votre réaction ?

Je veux bien savoir où sont-elles, ces grosses pointures. Certains s'amusent à dire des grands noms, où sont-ils ? Le niveau du joueur algérien est pratiquement le même dans tous les clubs et je préfère plutôt investir dans les jeunes. Les joueurs qu'on a recrutés ont des qualités et à la JSK ils auront toutes les conditions pour progresser et réussir. Il n'est plus question d'aller jeter de l'argent par la fenêtre. Ces jeunes qu'on vient d'engager n'ont rien à envier à ceux qu'on appelle «grands joueurs».

Donc l'effectif de cette saison sera reconduit. Qu'en est-il des libérés ?

Croyez-moi que pour l'instant nous n'avons pas encore tranché sur ce dossier puisqu'on attend le retour de l'entraîneur qui a son dernier mot. C'est lui qui fera un point sur l'effectif. En principe il n'y aura pas de grandes surprises, on songe sérieusement à une option qui consiste à libérer des joueurs sous forme de prêt. Ceux qui n'ont pas un temps de jeu important lors de l'exercice précédent vont aller dans d'autres clubs pour une année où ils auront l'occasion de jouer un peu plus et nous les récupérerons la saison prochaine.

«D'ici la fin du mois la crise financière sera débloquée et les joueurs ont ma parole qu'ils seront régularisés»

Certains joueurs cadres sont très convoités mais sont toujours sous contrat à l'image de Benbot, Hamroune, Bensayeh et les autres. Quelle est la position de la direction ?

Je me suis déjà exprimé sur ce point en déclarant que la direction n'a reçu aucune offre officielle de la part des autres clubs pour les joueurs cités. Je tiens toutefois à souligner qu'ils sont sous contrat et la direction n'a pas l'intention de les libérer cet été. Seul l'arrière gauche Walid Bencherifa aurait eu des touches des Émirats mais pour l'instant nous n'avons rien reçu d'officiel. Nous avons des objectifs à réaliser la saison prochaine d'où l'obligation de préserver la stabilité et de l'effectif et du staff technique.

Donc même le staff technique a toujours votre confiance totale ?

Exactement, un club qui veut atteindre ses objectifs tracés au préalable doit préserver la stabilité à tous les niveaux. Je n'ai rien à reprocher aux membres du staff technique qui ont fait un excellent travail. Ils ont tous ma confiance. Nous allons bientôt tenir une réunion de travail pour arrêter un programme de reprise des entraînements. On attend juste le déconfinement pour passer à la vitesse supérieure.

Il était question d'un stage de deux semaines en Tunisie mais finalement c'est à Akbou que la JSK va travailler cet été, n'est-ce pas ?

C'est vrai qu'on avait pensé, avant l'annonce de l'arrêt définitif du championnat, à faire un stage de deux semaines en Tunisie. Mais comme les frontières étaient toujours fermées, notre programme a été complètement chamboulé. On fera notre préparation estivale à Akbou et toutes les conditions sont réunies pour bien travailler. L'équipe ne manquera de rien tout au long de son séjour et ça sera une période durant laquelle il sera question de bien travailler pour bien démarrer la saison.

La FAF n'a toujours pas tranché sur le deuxième club qui accompagnera l'ESS en Coupe de la CAF. Est-ce qu'il y a du nouveau dans ce sens ?

Notre avocat s'est déplacé aujourd'hui (hier, ndlr) au siège de la FAF pour se présenter devant la commission de recours. Il s'est rendu muni d'un dossier en béton pour défendre notre cause. Nous avons rejeté les décisions du Bureau fédéral et avons signifié à la FAF que la JSK ne doit pas être écartée d'une participation africaine. On reste confiants que notre dossier puisse aboutir. Et si à la commission de recours notre demande n'est pas satisfaite nous allons recourir au TAS algérien. Une chose est sûre, nous n'allons pas céder.

La direction a fait appel à trois anciens joueurs pour rejoindre l'équipe dirigeante, à savoir Djahnit, Abdeslam et Mokbel. Quel est votre commentaire ?

Les trois nouveaux dirigeants, Djahnit, Abdeslam et Mokbel, ne sont pas étrangers à la maison. Ils sont des anciens joueurs qui ont laissé leurs empruntes et aujourd'hui ils renforcent l'équipe pour aller de l'avant. J'ai toujours dis, depuis mon arrivée, que la JSK appartient à ses enfants et celui qui peut apporter un plus les portes sont ouvertes. Abdeslam, Mokbel et Djahnit ont un capital expérience non négligeable et vont nous aider à concrétiser tous nos objectifs.

Beaucoup s'interrogent sur l'absence, ces derniers temps, de Miloud Iboud. Est-ce qu'il fait toujours partie de l'équipe dirigeante ?

Iboud est toujours avec nous, il n'est jamais parti. Ce dimanche aussi, il sera avec nous à la réunion de travail qu'on compte organiser pour préparer la nouvelle saison. Ceux qui spéculent toujours sur la présence d'Iboud ont des fins connues, ils sèment le doute et veulent perturber la stabilité du club et lui faire rater sa préparation de la nouvelle saison.

Un autre sujet qui revient ces dernières heures est liée à la situation financière et au retard dans la régularisation des joueurs. Qu'avez-vous à dire ?

La JSK n'est pas le seul club algérien qui a été impacté considérablement par l'arrêt de la compétition pour cause de pandémie. Toutes les équipes éprouvent des difficultés à prendre en charge certaines dépenses obligatoires vu le manque de moyens financiers. Ce que je peux dire par contre, c'est qu'il n'y a pas le feu en la demeure, nous attendons une entrée d'argent importante d'ici la fin du mois et tout le monde sera régularisé. Tous les engagements de la direction vis-à-vis des joueurs seront honorés, ils ont ma parole d'homme.

Dernièrement vous avez lancé des travaux de rénovation du cercle du club. Où en sont-ils ?

Une entreprise est sur place et travaille avec un volume horaire important. En principe nous prévoyons l'ouverture du nouveau cercle d'ici le premier septembre prochain. Il abritera la boutique officielle du club et nous envisageons l'ouverture d'autres boutiques à travers le pays. Nous lancerons bientôt le cahier des charges. Il faut en finir avec les anciennes pratiques qui n'apportent aucun bénéfice au club. Le social c'est fini, la JSK est désormais une société qui doit, dans un proche avenir, s'autofinancer.

On vous laisse le soin de conclure…

J'ai envie de passer un message aux supporters pour leur demander de faire attention à la manipulation. Ils doivent faire confiance à la direction qui prépare de grands changements. Nous avons tracé une stratégie à long terme et dont les résultats seront positifs d'ici quelques années. La JSK jouera toujours les premiers rôles et pour gagner des titres. Moi et toute l'équipe sommes mobilisés pour mener le projet jusqu'au bout et croyez-moi que d'ici quelques années, la JSK reviendra ce qu'elle a été au bon vieux temps.

Entretien réalisé par
Lyès Aouiche

Il est rentré au pays depuis plus d'une semaine…

SAÂDOU QUITTERA AUJOURD'HUI LE CONFINEMENT SANITAIRE

Rentré au pays depuis une semaine, l'axial et capitaine de la formation kabyle, Nabil Saâdou, sortira en principe, aujourd'hui, du confinement sanitaire à Annaba. Conformément au protocole sanitaire Covid-19, Saâdou a été contraint de passer un peu plus d'une semaine dans un hôtel à Annaba pour être sûr qu'il n'est pas porteur du virus. Une fois cette période passée, Saâdou aura l'autorisation des médecins pour rejoindre sa famille. Pour rappel, Saâdou a séjourné en Tunisie depuis le mois de mars dernier, une période durant laquelle il a subi une intervention chirurgicale au genou et entamé des cycles de remise en forme. De retour au pays, Saâdou poursuivra son programme sous la houlette d'un préparateur physique qui veillera sur lui et qui fera tout pour le faire revenir sur les terrains dans les plus brefs délais.

RDV décisif avec Mellal en début de semaine

En fin de contrat avec la JSK, Nabil Saâdou n'a pas encore tranché sur son avenir. Il devrait rencontrer le président Cherif Mellal à Alger en début de semaine pour aborder le sujet et discuter de toutes les modalités liées au renouvellement de son contrat pour deux nouvelles saisons. En Tunisie, Saâdou a rencontré son entraîneur Zelfani à qui il a exprimé son souhait de rester pour peu qu'il trouve un arrangement avec Mellal. Le rendez-vous entre les deux hommes est prévu pour le début de semaine et si un accord est trouvé, la signature de Saâdou sera annoncée juste après.

L. A.

Tafni et Renaï seront prêtés

Les deux joueurs kabyles produits du cru en l'occurrence Massinissa Tafni et Anis Renaï ne porteront pas le maillot jaune et vert la saison prochaine. C'est ce que nous avons appris d'une source fiable qui explique que la direction a l'intention de prêter les deux Canaris à un autre club de leur choix et où ils auront l'occasion de jouer. Selon une source digne de foi, Tafni et Renaï seront tous les deux libérés sous forme de prêt pour une durée d'une année et la saison prochaine ils reviendront à la JSK. Le milieu de terrain Tafni qui est en fin de contrat signera dans les prochains jours un nouveau contrat de trois ans, tandis que Renaï est toujours la propriété du club.

FELLAHI : «JE FERAI VALOIR MES QUALITÉS ET M'IMPOSERAI RAPIDEMENT»

Le désormais ex-milieu de terrain chélifien, Fellahi Hadj Habib Saïd, affiche ses premières ambitions avec sa nouvelle équipe la JSK avec laquelle il a paraphé, avant-hier, un contrat de trois ans. Très doué et pétri de qualité, l'international algérien des U23 affirme avoir reçu d'autres contacts cet été mais après réflexion il a opté pour le plus prestigieux club qui lui ouvrira les portes de la réussite. Il ne craint pas la concurrence et affirme qu'il ne ménagera aucun effort pour s'imposer dans l'échiquier de Yamen Zelfani. En marge de la cérémonie de signature de son nouveau contrat, Fellahi a livré ses premières impressions sur le canal officiel du club et a déclaré ceci : «*Je suis très heureux d'avoir officialisé ma venue à la JSK. Je remercie tout d'abord le président Cherif Mellal qui m'a fait confiance et m'a donné l'opportunité de jouer pour le club le plus titré d'Algérie. Je suis ambitieux et je rêve de gagner un titre avec la JSK. Je donnerai tout mon possible pour honorer mon contrat et être à la hauteur des attentes du grand public de la JSK.*»

L. A.

L'AVOCAT DU CLUB S'EST PRÉSENTÉ HIER DEVANT LA COMMISSION DE RECOURS

Après la décision du Bureau fédéral du 29 juillet dernier d'arrêter le championnat et de désigner le champion et les participants aux différentes compétitions africaines, la direction kabyle n'est pas restée les bras croisés. Un recours a été déposé, au lendemain de l'annonce des décisions, auprès de la commission de recours. La JSK rejette en bloc les décisions et demande l'application des décisions disciplinaires avant de transmettre à la CAF, par ordre de mérite, les noms de clubs qui participeront aux compétitions africaines. C'est hier que l'avocat du club maître Larbi Meftah s'est déplacé au siège de la commission de recours, muni de tout un dossier pour défendre les intérêts de la JSK. La JSK compte aller jusqu'au bout pour être présente la saison prochaine dans l'une des deux compétitions d'autant plus qu'au classement final à la 22e journée le club kabyle est classé quatrième et la reprise de la Coupe d'Algérie est pratiquement impossible. La commission de recours traitera le dossier de la JSK et devra rendre son verdict dans moins d'une semaine…

L. A.

NAHD

SA LIBÉRATION A SURPRIS PLUS D'UN

MOULAY POURRAIT ÊTRE REPÊCHÉ

Lors de notre édition d'hier, nous avons dévoilé les noms des sept joueurs mis sur la liste des libérés. Même si la plupart des éléments sur lesquels les Sang et Or ne comptent pas pour la saison prochaine n'ont pas réussi à s'imposer, il y a eu quand même quelques surprises qui ont surpris plus d'un, telle que la libération d'Abdelaziz Moulay. International olympique, il ne fera pas long feu au NAHD puisqu'il n'est arrivé qu'au mois de janvier dernier en provenance de l'US Tataouine. Une fois rendue publique, l'information de la libération de l'enfant d'Oran s'est propagée dans les fiefs du Nasria comme une trainée de poudre. Ayant pris conscience qu'ils se sont peut-être trompés sur ce jeune promis à un bel avenir, les responsables pensent sérieusement à le repêcher, c'est ce qu'une source fiable nous a confié.

La direction songe à lui accorder une nouvelle chance

En train de vivre ces derniers temps une crise financière sans précédent, les Husseidnéens ont décidé il y a plusieurs mois de revoir leur politique. Décidés à ne plus recruter des joueurs qui touchent des salaires faramineux, les dirigeants préfèrent miser sur des pépites dont ont dit beaucoup de bien avant de les transférer vers l'étranger en cas d'offre alléchante. Si la direction songe sérieusement à accorder à Aziz Moulay une nouvelle chance, c'est parce qu'il entre parfaitement dans la nouvelle politique des Sang et Or.

Il a joué plusieurs matchs en étant blessé

En plus d'avoir un profil qui convient parfaitement aux Nahdistes, plusieurs autres paramètres entrent en considération. Des jeunes joueurs recrutés quelques années auparavant ont également trouvé des difficultés à leurs débuts. Imed Azzi, Laid Ouaji et les autres ont eu besoin d'un peu plus de temps avant qu'ils ne deviennent des titulaires. Très en retard sur le plan physique par rapport à ses coéquipiers lors de ses débuts, l'international olympique a disputé plusieurs matchs en étant blessé. Chose qui ne lui a pas facilité la tâche pour s'imposer et jouer à 100% de ses moyens.

Son jeune âge et son petit salaire, les autres raisons…

Selon notre source, d'autres raisons pourraient encourager les Nahdistes à revenir sur leur décision et le garder parmi leur effectif. Agé tout juste de 20 ans, l'attaquant formé à l'ASMO dispose d'une grande marge de progression. En plus de son petit salaire, celui qui a été engagé l'hiver dernier a eu durant les trois mois qu'il a passés au NAHD un comportement irréprochable. Toujours à l'heure à l'entraînement, il est l'un des éléments les plus sérieux sur et en dehors des terrains. Chose qui pourra jouer en sa faveur et lui permettra de figurer sur la liste qui défendra les couleurs des Sang et Or lors du prochain exercice.

Rachid C.

Zekri signe un contrat de cinq ans

Les Sang et Or continuent de blinder leurs pépites. Après Islam Zemiti, Chakib Moncef Taguemount et Abdenour Bounaâs, un autre élément a paraphé avant-hier un contrat de cinq ans. Capitaine des U19, Sami Zekri, puisque c'est de lui qu'il s'agit, est désormais lié avec le NAHD jusqu'au mois d'août 2025. Promis à un bel avenir, le neveu de l'ancien joueur du Nasria, Nacer Zekri, évoluera la saison prochaine avec l'équipe réserve. Il devra d'abord faire ses preuves avec les U21 avant d'espérer intégrer l'effectif seniors. A lui donc d'être à la hauteur des attentes et confirmer le bien qu'on dit de lui.

Habchi aurait saisi la CRL

Après Sofiane Khadir qui a réussi finalement à trouver un accord avec la direction pour résilier son bail, un autre joueur aurait saisi la Chambre de résolution des litiges pour toucher son argent et récupérer sa lettre de libération. Selon un proche de Mohamed Zakaria Habchi, l'ancien joueur de l'USMB n'a pas l'intention d'aller jusqu'au bout de son contrat avec les Sang et Or. Convoité par le club de sa ville, l'OMA, le virevoltant ailier compte bien répondre favorablement à cette proposition et se rapprocher ainsi de son domicile.

R. C.

BOUGUELMOUNA, UNE PISTE DE PLUS EN PLUS SÉRIEUSE

Champion d'Algérie pour la septième fois de son histoire, le Chabab de Belouizdad doit son succès en grande partie à une ligne défensive très performante. En effet, le club de Laâquiba a terminé meilleure défense du championnat avec uniquement 16 buts encaissés en 21 journées. Soit une moyenne inférieure à un but par match. En attaque, et bien que l'effectif belouizdadi soit très fourni quantitativement, le CR Belouizdad n'a pas pu afficher des statistiques impressionnantes dignes d'un vrai champion. En effet, avec 30 buts inscrits en 21 rencontres de Ligue 1 Mobilis, les coéquipiers de Sayoud pointent à la quatrième place des meilleures attaques du championnat. Pis encore, aucun des attaquants n'a atteint les dix pions en championnat. Hamza Belahouel demeure la seule exception. C'est donc tout à fait normal que le CRB cherche à donner un nouveau visage à son attaque. Dans ce sens, nous avons appris que, face à l'absence de piste de prestige, Toufik Korichi compte se rabattre sur El Habib Bouguelmouna, un des meilleurs attaquants de la Ligue 1 Mobilis.

Un joueur d'expérience

En mai dernier et avant même l'officialisation de la fin du championnat, le Chabab de Belouizdad avait alors entrepris ses travaux en vue de se renforcer. Parmi les noms qui sont venus en premier, celui de Draoui, Radouani ou encore celui d'El Habib Bouguelmouna qui est en fin de contrat avec l'Entente de Sétif. En plus de ses qualités sportives, de son expérience sur les terrains algériens, sa situation contractuelle fait de lui une très bonne affaire, surtout que le mercato local semble très pauvre cette saison. D'ailleurs, ces dernières heures, Toufik Korichi, qui était un peu malade ces derniers jours, a décidé de reprendre les choses en main et de réactiver cette piste longtemps à l'arrêt. Un premier contact a été établi avec le joueur et son représentant. Selon une source bien informée, Bouguelmouna serait très intéressé par la perspective de rejoindre le champion en titre. Une rencontre devrait être fixée dans les jours à venir pour discuter sereinement des modalités du contrat.

Remplacer Gasmi numériquement

À 32 ans, El Habib Bouguelmouna ne s'inscrira certainement pas dans la durée au Chabab de Belouizdad. Son recrutement répond à un besoin actuel. Pour renforcer son attaque et préparer l'avenir, le Chabab de Belouizdad travaille sur la piste Alaa Abbas et Joseph Gnadou. Le possible recrutement de Bouguelmouna s'explique par la volonté de Franck Dumas de disposer d'un joueur d'expérience qui connaît très bien le championnat local et qui est en mesure de se satisfaire d'un rôle de joker. Avec ses qualités techniques et mentales, Bouguelmouna semble avoir le profil idéal. Néanmoins son recrutement dépendra de beaucoup de paramètres. En premier lieu, les exigences financières du joueur. Le CRB ne semble pas prêt à faire de gros efforts dans ce sens, surtout que le joueur a de fortes chances de disposer d'un statut de remplaçant. En second lieu, le Chabab devra dégraisser et vendre quelques-uns de ses attaquants, notamment Ahmed Gasmi dont le nom a été inscrit sur la liste des libérés.

Islam Tazibt

Belahouel : «Une première saison exceptionnelle avec le Chabab»

Lors d'un récent entretien, le meilleur buteur du Chabab de Belouizdad est revenu sur la saison exceptionnelle de son club en championnat. *«Tout a commencé de fort belle manière. On a réalisé des débuts prometteurs et on s'est vite retrouvés en tête du classement. Ça n'a pas été facile. On a énormément travaillé et on s'est sacrifiés pour atteindre nos objectifs. Dieu merci, on a remporté le titre. La joie est immense. Je suis très fier de faire partie de ce groupe et de ce club»*, a-t-il déclaré.

«Confirmer en championnat et aller le plus loin possible en LDC»

Pour ce qui est de la saison prochaine, l'attaquant belouizdadi a estimé : *«La saison prochaine s'annonce très compliquée. Tout le monde voudra nous faire tomber. On le sait et on se préparera en conséquence. Et puis, le championnat sera long. Avec 20 clubs, ce sera une saison particulière. On fera tout pour confirmer ce titre et pourquoi pas enchaîner avec une autre consécration. Le club n'a jamais caché ses ambitions, même en Ligue des champions africaine. L'objectif sera d'aller le plus loin possible.»*

Liste des libérés : la direction garde le silence

Alors qu'il a déjà enregistré une première recrue, le Chabab de Belouizdad ne s'est toujours pas prononcé concernant la liste des libérés. Pour l'heure, la direction joue la carte de la discrétion. Aucun nom n'a fuité. Franck Dumas et Toufik Korichi, qui ont arrêté une liste finale, attendent d'abord de recruter des joueurs pour procéder à la libération des indésirables. Dumas sait que la saison prochaine s'annonce longue et il ne pourra pas se permettre de libérer ses doublures.

Alors que le joueur n'a toujours pas prolongé avec la JSK

DUMAS VEUT CHIPER SAÂDOU

Contrairement au Chabab de Belouizdad qui a blindé tous ses cadres, plusieurs clubs de la Ligue 1 Mobilis risquent de perdre leurs meilleurs joueurs en raison de leur situation contractuelle. C'est le cas de l'Entente de Sétif qui s'apprête à perdre plusieurs titulaires. Le MCA, l'USMA ou encore la JS Kabylie disposent aussi de quelques joueurs en fin de contrat. À l'instar de Nabil Saâdou, le capitaine des Canaris. En dépit d'une envie affichée de poursuivre son aventure du côté de la ville des Genêts, Saâdou attend toujours un signe de sa direction. Un signe qui tarde à se faire. Selon une source bien informée, le joueur commence à perdre patience. Et il risque même de donner suite aux sollicitations dont il a fait l'objet ces dernières semaines. Parmi les intéressés, le Chabab de Belouizdad pointe son nez. Le technicien français Franck Dumas n'a jamais caché son admiration pour Nabil Saâdou. Un joueur qu'il a déjà entraîné par le passé lors de son passage à la JSK. Un joueur dont il connaît les qualités.

Plusieurs clubs s'intéressent à lui

Lors d'une récente réunion avec ses hauts responsables, Franck Dumas aurait demandé à Toufik Korichi de s'activer sur la piste Nabil Saâdou. Une offre serait même à l'étude. Le Chabab de Belouizdad, qui s'apprête à libérer Khali, peut se permettre de formuler une offre alléchante pour faire face à la concurrence farouche de l'USM Alger qui suit également le joueur de très près. Anthar Yahia, le nouveau directeur sportif usmiste, a même fait de lui une de ses priorités pour ce mercato. Autrement dit, après Radouani, le CRB s'apprête à livrer une nouvelle bataille à un de ses principaux concurrents pour le titre la saison prochaine. Devant la concurrence qui s'annonce farouche avec la paire Keddad-Bouchar, Nabil Saâdou pourrait pencher en faveur des Usmistes. À moins que Franck Dumas ne lui garantisse un temps de jeu la saison prochaine. Avec les échéances qui attendent les Belouizdadis et les objectifs que le club s'est fixés, Dumas aura le luxe de faire tourner son effectif et d'accorder du temps de jeu à tous ses joueurs de qualité. Affaire à suivre.

Islam Tazibt

Le Chabab prêt à casser sa tirelire pour Belhocini

La principale attraction du mercato estival est certainement la pépite de l'USMBA, Abdennour Belhocini. Ce n'est d'ailleurs pas un hasard si toutes les grosses écuries de l'élite s'intéressent à lui. Le MCA, l'USMA ou encore le CSC lui font les yeux doux. Le Chabab de Belouizdad est aussi dans la course. Toufik Korichi a même transmis une offre concrète au père du joueur, histoire d'ouvrir les négociations. Selon une source bien informée, pour avoir le dernier mot dans ce dossier, le Chabab de Belouizdad serait prêt à casser sa tirelire.

Islam Tazibt

Moussaoui donne son accord de principe

Après Zaki Draoui, le Chabab de Belouizdad s'apprête à accueillir une nouvelle recrue en la personne de Toufik Moussaoui. Le club de Laâquiba, qui souhaite se séparer de Bakri Khaïri, travaille sérieusement pour lui trouver un remplaçant. Dumas a même fait de Moussaoui sa priorité dans les bois. Les négociations qui ont été entamées dernièrement ont très vite évolué entre le portier du Paradou AC et la direction belouizdadie. Moussaoui a même donné son accord de principe pour rejoindre les rangs du CRB. Et ce en dépit d'une forte concurrence du Mouloudia d'Alger.

Il reste à trouver un terrain d'entente avec le PAC

En décrochant l'accord de principe de Toufik Moussaoui, le Chabab de Belouizdad a fait un grand pas pour s'assurer ses services. Cependant, à l'instar de l'ensemble des joueurs du Paradou AC, Moussaoui est toujours sous contrat. Il faudra donc convaincre le PAC de lâcher son portier. Lors de sa dernière sortie médiatique, Kheireddine Zetchi a annoncé qu'il était ouvert au départ de Moussaoui mais qu'il faudra mettre le prix qu'il faut. Le CRB est averti, récupérer Moussaoui ne se fera pas gratuitement.

Islam Tazibt

DJABOU, DÉCIDÉ À REVENIR À L'ESS, RÉSILIERA SON CONTRAT À L'AMIABLE

Après une saison seulement au Mouloudia, Abdelmoumen Djabou a pris la décision de changer d'air et revenir à son ancien club qui lui a proposé officiellement de faire un retour au bercail. Malgré le fait qu'il ait quitté l'Entente, Djabou a toujours entretenu de bonnes relations avec les dirigeants du club et le président Helfaia. D'ailleurs, dans l'une de ses déclarations, il avait affirmé que s'il était à la tête de l'ESS l'été dernier, Djabou n'aurait jamais quitté le club. C'est dire que la coqueluche sétifienne jouit toujours du respect de ses anciens dirigeants et que son départ avait été précipité à cause des problèmes qui avaient surgi à la maison.

Le joueur refuse catégoriquement de revoir son salaire à la baisse

Pour revenir à la volonté de Djabou de vouloir quitter le MCA, il n'est un secret pour personne que les pensionnaires d'El Achour ont décidé de réduire les salaires des joueurs qui touchent plus de 200 millions de centimes, conformément à la nouvelle politique financière du club, mais le joueur a confié à ses proches qu'il est hors de question à ce qu'il renonce au moindre centime de sa mensualité. Le joueur se dit prêt à rencontrer les dirigeants du MCA pour résilier son contrat à l'amiable, en étant nullement intéressé par l'idée de rester.

Le joueur voulait déjà quitter le club à deux reprises

A vrai dire, cela fait longtemps que Djabou avait l'intention de quitter le club, après les problèmes qu'il a rencontrés au Mouloudia, au point de bouder à deux reprises, notamment après l'altercation qu'il a eue avec un groupe de supporters. D'autre part et depuis qu'il a rejoint le MCA, le joueur n'a pu s'exprimer sur sa véritable valeur, d'où les virulentes critiques qu'il a essayées au fil des rencontres. Ainsi, la politique de révision des salaires n'est pas la seule raison qui est derrière la volonté de Djabou de partir et le joueur pourra se déplacer dans les jours à Alger et rencontrer Almas pour résilier son contrat. De son côté, la direction du MCA ne retiendra aucun joueur contre son gré.

Kamel M.

Les joueurs refusent d'entendre parler de la révision de leurs salaires

Décidément, le premier responsable du MCA est confronté à une situation assez délicate, puisque les joueurs du Mouloudia qui perçoivent un salaire conséquent ne comptent en aucun cas entendre parler d'une révision à la baisse de leurs salaires, comme l'envisage la direction. A en croire une source digne de foi, la direction du club, par le biais d'un des dirigeants, a discuté avec certains cadres de l'équipe dont le contrat est toujours en cours pour essayer de connaître leur position. Ces derniers étaient unanimes à rejeter l'idée et les contrats qu'ils ont signés en bonne et en due forme préservent leurs droits.

Des concessions salariales ont été faites

Les joueurs en question estiment qu'ils ont déjà fait des concessions en procédant à la signature du protocole de la révision des salaires durant la période de la pandémie jusqu'à 50%, contrairement aux joueurs d'autres équipes dont le pourcentage de réduction et inférieure à celui du MCA. Ce qui explique ainsi la position des joueurs envers la nouvelle politique du club, en étant prêt même à changer d'air si la direction campe sur sa position.

Almas exposera le problème à la Sonatrach

Persuadé qu'il lui sera difficile de convaincre les joueurs de sa démarche, faisant aussi face à une crise financière assez aiguë, le président du Mouloudia compte exposer le problème à la Sonatrach qui lui donné des directives bien précise sur le plafonnement des salaires. Almas sait pertinemment qu'il devra indemniser les joueurs qui refusent de revoir leur salaire à la baisse s'il se retrouve dans l'obligation de résilier leur contrat, car certains d'entre eux ne sont pas prêts à partir.

Kamel M.

Le Conseil d'administration au bord de l'implosion

AOUF DÉCIDE DE SE RETIRER DU CONSEIL D'ADMINISTRATION

Un véritable malaise commence à se faire ressentir dans la maison du vieux club algérois, il semble bien que l'été sera chaud et on n'écarte pas la possibilité de voir des changements dans les tout prochains jours. En raison de ce marasme que vit le club, Anouar Bachta, l'une des figures de proue de la prestigieuse équipe des années 70, a songé à démissionner et il semble bien qu'il ne s'agit que d'une question de temps. A en croire une source digne de foi, le président Almas aurait pris attache avec lui pour vérifier l'authenticité de la nouvelle, et Bachta n'a pas hésité à la confirmer en lui faisant part de son intention de jeter l'éponge. Toutefois, Bachta ne semble pas être le seul à vouloir démissionner du Conseil d'administration, puisque Sid Ali Aouf, le petit fils du fondateur du Mouloudia, est décidé à son tour à remettre, avant la fin de semaine, sa démission du CA.

Lui aussi reproche à Almas de prendre des décisions unilatérales

En effet, il n'est un secret pour personne que les tâches étaient bien réparties au sein du CA, afin d'assurer le bon fonctionnement de cette structure. Ainsi, il était convenu qu'Aouf s'occupe de la réorganisation de l'administration et de la gestion financière du club. Il a d'ailleurs effectué un très grand travail dans ce sens. Toutefois et jusqu'au jour d'aujourd'hui, le président n'a pas mis en œuvre l'organigramme tracé et le changement souhaité dans la gestion, bien que toutes les décisions aient été ratifiées au niveau du CA. Pis encore, Aouf, à l'image de Bachta, reproche à Almas de prendre des décisions unilatérales sans passer par le Conseil d'administration, sans pour autant parler de celles qui sont contradictoires avec ce qui a été convenu lors des précédentes réunions.

Aouf et Bachta ne veulent plus cautionner ce qui se passe au club

En décidant de se retirer donc du CA, Aouf et Bachta, en leur qualité d'enfants du club, ne veulent plus cautionner ce qui se passe au MCA, car ils savent pertinemment qu'avec la politique actuelle caractérisée par un non management, le club s'achemine vers une impasse. Ainsi, ils veulent donc se retrier pour décliner toute responsabilité par rapport à ce qui pourrait arriver à l'avenir.

Ils pourraient présenter leur démission par écrit aujourd'hui

Décidés donc à quitter le navire avant qu'il ne soit trop tard, ces deux enfants du club pourraient passer à l'acte aujourd'hui et présenter leur démission par écrit qu'ils remettront à Almas et aux responsables de la Sonatrach. Ainsi, le Conseil d'administration du Mouloudia est au bord de l'implosion, il faut s'attendre sans aucun doute à des changements dans un avenir très proche.

Aouf : «Je suis démissionnaire car je ne peux plus cautionner la médiocrité»

Contacté au sujet de sa décision de démissionner du Conseil d'administration, Sid Ali Aouf, le petit-fils du fondateur du Mouloudia, nous dira : «Effectivement j'ai pris ma décision de démissionner de mon poste de membre du Conseil d'administration, car je ne peux plus cautionner la médiocrité.»

Almas veut se réunir avec Aouf et Bachta pour les dissuader de démissionner

Après avoir eu vent de l'intention d'Aouf et Bachta de démissionner du CA, en refusant de cautionner sa gestion, le président Almas, par le biais d'un dirigeant du club, a pris attache avec Aouf et Bachta pour les inviter à une réunion qu'il a programmée à 19h pour essayer de les dissuader de démissionner.

Kamel M.

BOUABTA CONVOITÉ, LE MOULOUDIA MISE SUR LA FILIALE DU PAC

Dans le but de renforcer son axe central de défense, le Mouloudia et après le recrutement de Haddad est à la recherche d'un autre joueur qui évolue dans le même registre. Les responsables du club et par le biais de la cellule de recrutement ont pris attache avec Aroussi, ainsi que le joueur du PAC Bouchina. Outre ces deux joueurs, un contact a été officiellement noué avec l'autre défenseur central du PAC en l'occurrence Tarek Bouabta, qui lui aussi est sous contrat avec son équipe jusqu'en 2022 et la direction du MCA aura à négocier avec Hassen Zetchi. Après donc Benkhalifa, Moussaoui, Bouchina, Bouzok et Benayad, on peut dire que les pensionnaires d'El Achour misent sur la filiale du PAC pour leur recrutement, bien que les Pacistes aient affiché un niet catégorique pour Bouzok et Benayad qui sont intransférables.

Almas a négocié avec Messala

Faisant du recrutement de Messala l'une de leurs priorités, puisque Neghiz tient à l'avoir dans l'effectif de la saison prochaine, une source digne de foi nous a confié que le président Almas aurait discuté en personne avec le joueur pour l'assurer de l'intérêt que lui porte le MCA, après que Bouiche s'est chargé d'établir le contact. La même source ajoute que le président du Mouloudia est même passé au stade de négociation en faisant à Messala une bonne offre financière, finissant ainsi par avoir son accord de principe et il ne reste que quelques détails à régler. À l'issue de la communication par téléphone qu'il a eue avec Almas, le joueur s'est engagé à se charger lui-même de sa lettre de libération, une fois qu'il aura terminé la saison avec son club en Tunisie.

Des changements prévus en début de semaine

La confusion qui règne actuellement au MCA au niveau de l'administration suite à la décision de Bachta et Aouf de se retirer du conseil d'administration n'a pas laissé la Sonatrach indifférente. À croire ce qui se dit dans les couloirs de la maison pétrolière, des changements sont prévus en début de semaine dans le but de redonner de la stabilité au club.

Y a-t-il une affaire Haddad ?

Une semaine après la signature de Haddad au Mouloudia, et à croire ce qui se dit dans l'entourage du club, le joueur avait signé un engagement avec son agent, mais c'est un autre manager qui a été présent lors de la signature de son contrat. Bien que certains parlent d'une affaire Merouani bis, on se demande si le manager en question a été juste présent à la signature du contrat sans que son nom n'y figure, ou bien il y a bel et bien une affaire au MCA.

K. M.

DERRARDJA «LES OFFRES NE MANQUENT PAS MAIS J'ACCORDE LA PRIORITÉ AU MCA»

Bien que son nom figure sur la liste des joueurs qui ne seront pas retenus pour le prochain exercice, aucun dirigeant n'a pris attache avec Walid Derrardja pour le moment pour lui signifier son départ. Contacté par nos soins, l'attaquant du MCA s'est contenté de dire : *«Tout ce que je peux vous dire, c'est le fait que le mercato estival n'est qu'a son début et je ne manque pas d'offres que cela soit en Algérie ou à l'étranger, mais par correction je dois donner la priorité au MCA.»*

K. M.

Lazizi sollicite Osmani, un jeune talent de Sétif

Tarek Lazizi a pris attache avec le jeune joueur de l'ESS, Osmani. Il s'agit pour la direction algéroise de convaincre le jeune talent de rejoindre leur équipe pour les trois prochaines saisons.

HACHOUD NÉGOCIE AVEC LE CRB, ALLATI CONVOITÉ PAR LE NAHD

Décidément, c'est la désertification qui pend au nez du Mouloudia sur le côté droit de la défense. Le fait de ne pas vouloir prolonger le bail de Hachoud incite celui-ci à chercher une autre destination. L'enfant d'Al Attaf est en discussion avec le CRB qui veut s'attacher ses services. Le départ de Hachoud qui se profile à l'horizon pourrait être suivi par celui de Walid Allati qui est convoité par le NAHD. Le natif d'El Bayadh, bien qu'il soit sous contrat avec les Vert et Rouge, pourrait afficher des envies d'ailleurs, après une saison en dents de scie.

Une grosse désertification se profile sur le côté droit

Avec deux arrières latéraux qui veulent quitter le navire en même temps pour des raisons différentes, c'est la grosse panade pour le Mouloudia. Après avoir fait des pieds et les mains pour avoir au même poste Hachoud et Allati, voilà que le club risque de se retrouver sans aucun arrière droit. Une désertification qui se profile à l'horizon à cause principalement d'une direction qui s'emmêle les pinceaux, c'est à croire que le problème du Mouloudia réside dans ses deux couloirs.

La direction ne cédera jamais Allati

Même si aucune offre officielle n'a atterri sur son bureau, Nacer Almas n'a nullement l'intention de céder Walid Allati. Ayant un contrat qui expire en 2021, les pensionnaires d'Al Achour rejetteront à coup sûr toute proposition concernant l'enfant d'Al Bayadh qui est appelé à remplacer Abderrahmane Hachoud sur le départ.

Alors que le CRB et l'USMA se renforcent, le Mouloudia en mode stand-by

Fort de ce titre obtenu grâce au vote, le CRB est actuellement en train d'œuvrer en se renforçant de manière qualitative. L'USMA, qui refait surface de manière progressive, entame sa marche en avant tout comme la JSK. Pendant ce temps, le Mouloudia n'a enregistré que la venue de Mouad Haddad. Une bien maigre consolation pour un club en passe de célébrer son centenaire avec en prime une participation à la Ligue des champions. Avec un recrutement en stand-by, le Mouloudia peine à concrétiser les transferts du libéro Bouchina et du gardien du PAC Moussaoui, sans oublier l'arrière central du CABBA, Said Arroussi, qui est en litige avec son employeur. La libération du joueur devrait prendre du temps car on ne sait pas le temps que prendra la commission des litiges avant de statuer sur les différents dossiers. Dans l'impasse, les pensionnaires d'Al Achour devront agir au plus vite pour tenter de récupérer certains éléments ciblés.

T. Che

MEKHAZNI RÉFUTE TOUTE DÉMISSION DE SON POSTE

Déchu assez curieusement de son poste de DTS, Mohamed Mekhazni doit choisir entre rendre le tablier ou poursuivre sa mission mais comme entraîneur des U-21. Nacer Almas attend que l'ex-responsables des jeunes tranche sur son avenir qui s'inscrit en pointillés au Mouloudia. Sur les différents réseaux sociaux, une information s'est propagée faisant état de la démission de Mekhazni. Une information très vite réfutée par le premier concerné qui n'a entrepris aucune démarche officielle dans ce sens.

MALGRÉ L'INSISTANCE DU PRÉSIDENT, BRAHAM CHAOUCH NE REVIENDRA PAS

On avait évoqué l'attitude du président du CA, Nacer Almas, qui voulait tout mettre en œuvre afin de convaincre Karim Braham Chaouch de revenir sur sa décision de partir. Nous avons appris que l'homme fort du MCA a envoyé un émissaire pour persuader Braham Chaouch de réintégrer son poste. Une tentative vouée à l'échec car l'ancien attaquant du Mouloudia a pris une décision irrévocable refusant ainsi d'intégrer la commission de recrutement.

Karim était en pourparlers avec Merzougui, Belhocini et Bouhenna

L'ancien buteur du Mouloudia avait en charge des dossiers importants. En effet, Braham Chaouch était en discussion avec Kheireddine Merzougui, Rachid Bouhenna et le meilleur baroudeur de la L1, Abdenour Belhocini. Avec le départ de Braham Chaouch, les négociations risquent de tomber à l'eau. Il va falloir que quelqu'un d'autres prenne le relais avec l'ambition de matérialiser au moins le transfert d'un des trois éléments ciblés.

Braham Chaouch : «Ma décision est irrévocable et je n'ai pas de RDV avec Almas»

Prenant à nouveau attache avec le premier concerné, Braham Chaouch maintient cette décision de quitter la cellule de recrutement. «*Ma décision de quitter la cellule de recrutement est irrévocable. Ceci étant, je serai à la disposition du club dans d'autres tâches. Je tiens à préciser que je n'ai aucun rendez-vous prévu ce jeudi avec le président Almas*», a déclaré l'ancien avant-centre du Mouloudia.

T. Che

PAC

HAMOUDI N'IRA NULLE PART

La direction a commencé il y a quelques jours à préparer le prochain exercice. Après avoir tracé la feuille de route, elle a décidé de passer aux choses sérieuses. La preuve, elle est en train d'étudier la situation de chaque joueur avant d'établir la liste de ceux qui seront libérés. Parmi les joueurs qui sont déjà assurés de faire partie de l'effectif paciste lors du prochain exercice, Tayeb Hamoudi. Selon une source sûre, les dirigeants ne comptent en aucun cas se séparer de leur milieu de terrain qui est dans le viseur de quelques équipes de la Ligue 1 Mobilis. Formé à l'académie JMG, il enchaînera donc sa troisième saison avec les Jaune et Bleu.

La direction compte beaucoup sur lui pour encadrer les jeunes

Malgré son jeune âge, celui qui vient de boucler à peine ses 24 ans est l'un des éléments pacistes les plus expérimentés. Titulaire indiscutable depuis maintenant deux saisons, celui qui peut évoluer également dans l'axe central ou sur le côté droit de la défense fait partie avec Islem Arous et Riyad Benayad des joueurs sur qui la direction compte beaucoup pour encadrer les jeunes qui seront promus cet été en équipe première. Exemplaire sur et en dehors des terrains, l'enfant de Relizane aura donc un grand rôle à jouer lors de l'exercice 2020-2021.

Les dirigeants prêts à lui faciliter la tâche en cas d'une offre de l'étranger

L'un des plus anciens de l'effectif, Tayeb Hamoudi, qui est sous contrat jusqu'au mois de juin 2022, se rapproche petit à petit de la fin de son bail. S'il est très à l'aise au PAC et n'a pas l'intention de forcer son départ pour un autre club local, le milieu de terrain est très intéressé par une expérience à l'étranger. Compréhensifs, les Jaune et Bleu estiment qu'il est dans son droit de réclamer un bon de sortie en cas d'offre étrangère. D'après une source généralement bien informée, le président Hacen Zetchi lui a même fait savoir qu'il est prêt à faciliter son départ dans le cas où un club européen ou des pays du Golfe montre un réel intérêt.

Rachid C.

WAT

POUR GÉRER LES AFFAIRES DU WAT

LA FOLLE RUMEUR SERRAR FAIT LE BUZZ

De retour officiellement en Ligue 1, après sept ans d'absence, le club phare des Zianides risque de vivre un été assez chaud. En effet, suite à la décision du président Nasreddine Soulimane de se retirer de ses fonctions lors de la prochaine AGO, une folle rumeur a circulé sur les réseaux sociaux ces dernières heures, affirmant la volonté d'Abdelhakim Serrar de venir prendre les commandes du WAT.

Sentiment mitigé chez les supporters

Si rien n'est encore officiel à l'heure actuelle, cette rumeur a lancé un véritable débat sur Serrar. Si certains refusent catégoriquement de voir l'ancien président de l'ESS débarquer à la tête du Widad, d'autres pensent que son riche vécu et ses connaissances peuvent aider sensiblement le WAT, surtout que le club a souvent souffert avec le corps arbitral.

Serrar ne viendra pas sans garantie financière

Libre depuis son départ de l'USMA, Abdelhakim Serrar, qui n'a pas encore communiqué publiquement sur ce sujet, n'est pas du genre à se contenter d'un simple salaire, mais en exigeant un gros budget transfert à sa disposition, tout en ayant carte blanche pour bâtir l'équipe avant d'attaquer le prochain exercice 2020-21.

Peu de succès hormis avec l'ESS

Très fort dans la communication, au point d'endosser aussi le rôle de consultant, Abdelhakim Serrar, qui peut se targuer d'avoir non seulement joué à l'Entente, mais surtout avoir permis à l'Aigle noir de devenir une référence sur le double plan arabe et africain durant son passage comme président, a néanmoins failli dans ses missions par la suite, que ce soit à la tête de l'USMBA ou encore l'USMA.

Le WAT a besoin de ses propres enfants

Alors que le président Nasreddine Soulimane fait le maximum depuis plusieurs semaines pour convaincre une grande société étatique de venir prendre les commandes du WAT, le public tlemcénien espère une direction composée uniquement des enfants du club. En effet, plusieurs anciens joueurs, sont motivés à l'idée de faire partie du nouveau projet du futur président, sans pour autant être contraint de solliciter des personnes qui n'ont aucun lié direct avec le club phare de Sidi Boumediène.

O. R. B. A.

L'USMA VEUT ZAÂLANI POUR RENFORCER SON AXE CENTRAL

Décidemment, l'USMA compte passer à la vitesse supérieure dans le recrutement. Avec la venue du directeur sportif, Anthar Yahia, en Algérie, les dossiers vont s'accélérer, lui qui devrait reprendre son travail après avoir quitté la quarantaine. Des dossiers très importants sont toujours en stand-by notamment celui relatif au recrutement puisque, selon nos sources, plusieurs joueurs ont été ciblés mais aucun d'entre eux n'a été officiellement engagé. On parle toujours de l'arrière droit, Saâdi Radouani, qui n'a toujours pas été présenté à la presse. Entre-temps, d'autres éléments ont été mis dans la short-list de l'ancien défenseur des Verts à l'image de l'arrière droit du NC Magra, Chikhi, et de l'attaquant de l'USMBA, Belhocini. Mais hier, nous avons appris qu'un autre nom intéresse fortement la direction des Rouge et Noir. Il s'agit du défenseur du CSC, Zaâlani. Considéré comme étant l'un des meilleurs joueurs du club constantinois, il pourrait rebondir dès la saison prochaine du côté de Soustara où l'USMA est prête d'ores et déjà à l'accueillir dans son effectif.

L'expérience fait toute la différence

Si l'USMA s'intéresse désormais à un défenseur central, c'est parce que l'entraîneur en chef, François Ciccolini, a constaté une légère défaillance dans ce compartiment. Selon lui, l'axe prenait beaucoup de buts sur des erreurs individuelles l'an dernier. Et pour y remédier, il faudrait recruter un axial capable de stopper cette hémorragie. Du coup, Anthar Yahia a pensé à Zaâlani qui, selon lui, pourrait bien apporter son expérience au club algérois. Pour rappel, avant de rejoindre le CSC, Zaâlani avait porté le maillot du RC l'Arbâa, avec lequel il avait disputé la finale de la Coupe d'Algérie.

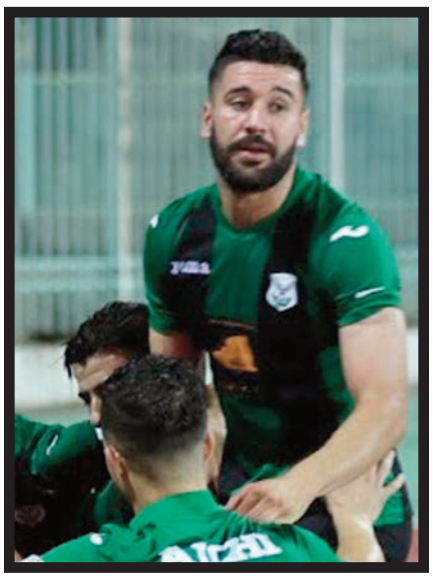

Très costaud, il répond au profil recherché

L'autre point positif concerne la morphologie du joueur. En effet, Zaâlani est un défenseur très costaud mais aussi très solide défensivement. Il a déjà fait ses preuves avec le club constantinois, en devenant en quelques temps l'un des cadres de cette équipe. De ce fait, il réunit tous les critères recherchés par la direction de l'USMA, laquelle ne devrait pas trop tarder à finaliser ce transfert.

Très offensif dans son jeu

Par ailleurs, en plus de sa solidité défensive, lui qui est suivi par plusieurs formations de la Ligue 1 Mobilis, Zaâlani est aussi connu pour sa vocation offensive. Il a souvent été le sauveur du CSC en inscrivant des buts décisifs. C'est quelqu'un qui se sent à l'aise en défense et même en attaque. Un critère très apprécié chez les entraîneurs français lesquels comptent souvent sur ce genre de profil.

Libre de tout engagement et prêt à changer d'air

Avec Zaâlani, les points positifs ne manquent pas. En plus du fait qu'il soit costaud, très appliqué dans son jeu, solide défensivement et offensivement, le défenseur du CSC est en effet libre de tout engagement. Autrement dit, l'USMA n'aura pas à racheter ses papiers. Au contraire, elle n'aura qu'à le convaincre avec son projet sportif mis en place mais aussi avec un salaire motivant pour avoir ses services. Il faut rappeler que Zaâlani, et après quelques années passées au CSC, est désormais prêt à vivre une nouvelle expérience. Changer d'air est dans son projet.

Un parcours remarquable avec le CSC

Pour ses prestations et le parcours vécu avec le CSC, on ne peut dire que du positif sur Zaâlani. Très discipliné, le joueur a toujours été un exemple dans cette équipe. Il a aussi réussi à gagner le championnat national sous la coupe de Abdelkader Amrani. Globalement, c'est un défenseur qui pourrait bien apporter sa touche aux Rouge et Noir et pourquoi pas donner une autre dimension à sa carrière.

Il a déjà joué la Coupe d'Afrique avec les Constantinois

Sur le plan continental, Zaâlani pourrait aussi jouer un très grand rôle avec son expérience. Il a en effet participé à la Ligue des champions avec le CSC. Il avait réalisé un parcours remarquable et des performances dignes d'un défenseur de haut niveau. Des points positifs qui peuvent jouer en sa faveur.

M. Z.

LES JOUEURS SOULAGÉS DU RETOUR D'ANTHAR YAHIA

Les joueurs de l'USMA, qui vivaient une situation de stress à cause de l'incertitude qui plane sur la liste des joueurs appelés à être libérés, puisque aucune décision à leur sujet n'a été prise, ont été soulagés du retour du directeur général, Anthar Yahia, pour prendre en main ce dossier en dévoilant d'une manière officielle la liste des joueurs qui ne seront pas maintenus, ainsi que celle des éléments qui seront promus en équipe première. En effet, les Usmistes sauront à quoi s'en tenir.

Meftah, le seul en fin de contrat, ne restera pas

Après plusieurs années de beaux et loyaux services, l'arrière droit, Mohamed Rabie Meftah, qui se trouve en fin de contrat, ne prolongera pas son contrat. En effet, la direction de l'USMA a pris la décision de ne pas le garder. D'ailleurs, plusieurs équipes le veulent pour la saison prochaine. Du coup, il est le premier élément à être annoncé partant d'une manière officielle.

Tiboutine, Belarbi, Mansouri devraient lui emboîter le pas

Apparemment, Meftah ne sera pas le joueur qui va quitter l'USMA cet été. Même si aucune décision officielle n'a été prise, nous avons appris que d'autres éléments vont lui emboîter le pas.

Il s'agit de Tiboutine, Belarbi et Mansouri. Il se pourrait que l'ancien joueur de l'USMH soit prêté à une autre équipe pour lui permettre de gagner en temps de jeu.

Belkaroui et Oukal toujours en ballottage

Même si l'USMA est à la recherche de bons défenseurs, la direction n'est pas encore sûre de garder Belkaroui et Oukal. Ces derniers devraient, sauf surprise, quitter l'équipe dans les prochains jours. Pour rappel, l'affaire de Belkaroui n'a pas encore été réglée.

Hamra devrait négocier son nouveau salaire

L'autre joueur qui se trouve en fin de contrat n'est autre que le défenseur Hamra. Ce dernier, auteur d'une saison acceptable, devrait rencontrer prochainement le directeur sportif Anthar Yahia pour une éventuelle prolongation de contrat. Il devrait, pas la même occasion, négocier son nouveau salaire. Cela veut dire qu'il ne quittera pas les Rouge et Noir.

Boumechra, Yaïche et Ardji ne partiront pas

Par ailleurs, nous avons appris que d'autres joueurs sont intouchables puisque le nouvel entraîneur aurait pris la décision de les garder. Il s'agit de Boumechra, Yaïche et Ardji. Ces derniers seront préservés en prévision de la saison prochaine puisqu'il s'agit de jeunes éléments pétris de qualité et qui peuvent apporter un grand plus à l'équipe.

M. Z.

JSMS

PROTOCOLE COVID-19

VERS UN ACCORD AVEC LES JOUEURS !

Comme tout le monde le sait, 16 joueurs de la JSMS ont saisi un huissier de justice pour informer la direction par rapport à leur démarche, eux qui réclament leur argent depuis quelque temps déjà. En effet, les joueurs n'ont pas été payés depuis très longtemps, soit avant même l'arrêt de la compétition, à cause de la pandémie mondiale. Autrement dit, le groupe n'a pas été payé depuis presque dix mois. Une situation de crise sans précédent, mettant le président Kitari devant le fait accompli. Et pour éviter le pire, il compte, selon nos sources, trouver un accord avec les joueurs en essayant de leur dire toute la vérité et trouver un arrangement du moment qu'il n'aura pas le choix que de les payer.

Certains menacent de saisir la CRL

Même si le président du club souhaite trouver un accord à l'amiable avec les joueurs, c'est loin d'être le cas pour les éléments qui n'ont pas été payés depuis très longtemps. Et à en croire nos sources, la majorité menace de saisir la CRL pour obtenir ce qui leur revient de droit. Autrement dit, la direction de la JSMS a été obligée par la Ligue de football de trouver un terrain d'entente avec les joueurs concernant les quatre mois de salaire durant la période de la pandémie (jusqu'au mois de juillet). Mais le problème qui se pose, c'est que la direction du club n'a versé aux joueurs que trois mois depuis le début de la saison.

Kitari n'a pas encore fixé de RDV avec les joueurs

Même si les joueurs ne réclament que les six mois de salaire (ils ne comptent pas les salaires durant l'arrêt de la compétition), le président du club n'a toujours pas fixé de rendez-vous avec eux pour essayer de les rassurer. Du coup, le groupe est dans son droit d'aller saisir la CRL pour espérer obtenir rapidement gain de cause.

Zahzouh : «Je ne comprends plus rien !»

Le défenseur de la JSMS, Zahzouh, dira : *«Je ne comprends si nous avons réussi à accéder en Ligue 1 ou bien nous avons été rétrogradés en Ligue 2. Comment un joueur peut se montrer patient alors qu'il n'a pas été payé depuis dix mois ? Cette situation ne rassure pas et je ne suis pas vraiment confiant.»*

A. B.

FÉLICITATIONS

La date du 10 août 2020 restera à jamais gravée dans la memoire de notre ami **Adel Meddah** et pour tous les membres de sa famille. Fervent supporter de l'USMA, il a assisté à la naissance de son premier enfant prénommé

ENZO

et comme la tradition le veut, il sera lui aussi un inconditionnel des Rouge et Noir. En cet heureux événement, le collectif du *Buteur* présente à l'heureux papa leurs félicitations et souhaite un prompt rétablissement à la maman.

LA DOUBLE MISSION DE MEHIAOUI

Les choses sérieuses vont réellement commencer pour le nouveau président du Conseil d'administration, Tayeb Mehiaoui, qui aura du pain sur la planche. Son seul avantage face à la situation qui prévaut sur les plans administratif et sportif est le fait que le championnat ne devra pas reprendre ses droits que dans quelques mois. Chose qui laisse devant lui le temps nécessaire pour s'occuper de plusieurs chantiers grands ouverts en cette période d'intersaison. Il faut dire que Mehiaoui va avoir une double tâche, celle de démarrer l'équipe, comme le fasse chaque président de club en cette période estivale mais aussi d'accélérer la venue d'une société. Une mission qui est loin d'être facile pour la nouvelle équipe dirigeante du Mouloudia d'Oran.

Se pencher sur la venue d'une société

Il faut dire que Mehiaoui et ses proches collaborateurs qui seront désignés incessamment seront attendus au tournant. Ayant promis d'accélérer le processus de l'intégration d'une société nationale à la tête de la SSPA du MCO, la nouvelle direction des Rouge et Blanc devront œuvrer dans ce sens dès les premiers jours afin de lever tout équivoque concernant leurs intentions. Il faut dire que les principaux actionnaires de la SSPA ne sont pas maitres de la décision en elle-même car cela dépendra aussi de la volonté des autorités locales à pouvoir inciter l'autre partie à s'approcher le plus rapidement de la société. Entre temps, le Conseil d'administration du MCO sera appelé au moins à remplir sa mission qui est de réunir les documents nécessaires et frapper à la porte de la Wilaya afin de dégager toutes responsabilités.

Ne pas occulter le volet sportif

La venue d'une société sera le cheval de bataille de la nouvelle direction du Mouloudia d'Oran, à sa tête Tayeb Mehiaoui mais il ne faut pas qu'on oublie le volet sportif qui intéresse au plus haut point les supporters des Rouge et Blanc. Un vrai défi attend, en effet, Mehiaoui et les membres du CA qui ont promis de travailler en étroite collaboration. Ce chantier demeure l'un des plus importants si jamais la société mettra du temps à venir. Mais avant cela, Mehiaoui sera impérativement appelés à désigner un staff technique, garder les meilleurs joueurs mais aussi entrer dans le marché des transferts qui ne connait pas de grands mouvements cet été pour les raisons que tout le monde connaît.

Calmer les supporters

Afin de calmer une grande partie des supporters qui ne croient qu'à la venue d'une société, Mehiaoui et ses collaborateurs n'auront pas droit à l'erreur. Il faut que tout soit parfait tant au niveau de l'administration que sportif. Très contestés par une partie des supporters avant même la tenue de l'Assemblée générale du 10 août passé, les nouveaux locataires du siège de Larbi Ben M'hidi savent bien ce qui leur reste à faire s'ils veulent faire changer d'avis à leurs fans. Il faut monter une grande équipe et céder le club à une société, le plus tôt possible.

Où va-t-on trouver de l'argent ?

Il est clair que pour monter une équipe compétitive, la direction aura besoin d'un argent fou. Mehiaoui, qui a bien géré la saison 2010-2011, sait parfaitement que les temps ont changé et que la valeur du joueur ne cesse d'augmenter en flèèche. Baba qui a géré le Mouloudia d'Oran pendant cinq ans l'a vérifié à ses dépens. Paradoxalement, il a injecté un argent fou lors de la saison où le Mouloudia a frôlé la descente. Autrement dit, ce n'est pas avec des miettes ou une politique de rajeunissement que le Mouloudia s'en sortira cette saison. Mehiaoui qui ne pourra rien faire seul devra compter sur l'apport de certains membres du CA pour espérer démarrer l'équipe.

A. L.

ABDELHAFID : «EN PRINCIPE, JE RESTE AU MOULOUDIA»

Le transfuge du NC Magra, qui est en considéré comme la meilleure recrue hivernale, semble décidé plus que jamais à aller au bout de son contrat.

Apparemment, le repos s'est prolongé…

Il est clair que personne ne tablait sur une telle période de repos. Cela cinq moins mois qu'on n'a pas touché le ballon. C'est trop. On n'a même oublié ce que veut dire le mot football. Maintenant, on attend avec impatience quand on reprendra l'entraînement collectif.

Comment gérez-vous ces moments ?

Comme n'importe quel joueur, on est au repos actif. On ne peut pas rester sans entraînement individuel. C'est une gestion difficile à laquelle on est confrontés. On espère seulement qu'on nous annoncera la date de la reprise afin qu'on puisse bien gérer ce repos.

Que pensez-vous de cette décision prise par la FAF ?

C'est une décision qui a mis un terme au suspense car l'annonce d'une saison blanche arrange les affaires de plusieurs clubs. Maintenant, on est obligé de tourner la page et penser à la saison prochaine. J'espère seulement qu'on annoncera dans les meilleurs délais la date de reprise de la compétition.

Sur le plan personnel, êtes vous satisfait de votre rendement ?

Malgré le peu de matches que j'ai joués, je pense être satisfait car je me sentais en progression constante. La blessure m'a freiné dans mon élan, avant que je ne revienne en force. J'aurais aimé aller au terme de la saison pour montrer de quoi je suis capable.

Sachant que vous êtes encore sous contrat, allez-vous prolonger ?

C'est une question de destin car personne ne peut parier sur son avenir. Personnellement, j'aimerais bien rester la saison prochaine car je trouve que mon avenir est au Mouloudia. Mes débuts étaient encourageants mais je pense pouvoir faire encore mieux lors du prochain exercice.

Entretien réalisé par Amine L.

La réunion s'est finalement tenue hier

Prévue avant-hier soir, la première réunion des membres du Conseil d'administration n'a finalement pas eu lieu. Plusieurs membres ont été retenus par des affaires personnelles, ce qui les a poussés à repousser cette réunion de 24h. Elle devait, en effet, avoir lieu hier en fin d'après-midi au bureau de Tayeb Mehiaoui.

Belabbès a dressé le bilan de l'AG

Abdelhafid Belabbès, qui a envisagé de démissionner de son poste d'actionnaire au sein de la SSPA et céder ses actions au CSA, s'est retrouvé secrétaire de la réunion du 10 août passé. C'est d'ailleurs lui qui devait remettre aux membres du Conseil d'administration le PV de l'AGE qui a donné lieu à l'élection de Tayeb Mehiaoui à la tête du CA.

Chérif El Ouazzani ne sera pas reconduit comme DG

Parmi les décisions qui ont été prises, la non reconduction de Chérif El Ouazzani comme directeur général de la société. Voulant en effet proposer l'ancien DG le poste d'entraîneur en chef, les nouveaux dirigeants du Mouloudia veulent chercher une autre personne capable de gérer les affaires administratives de la SSPA et de l'équipe première. Il faut dire qu'il y a peu de personnes à Oran capables d'assurer une telle fonction.

LITIM PRÊT À RENOUVELER ?

La direction du Mouloudia d'Oran va entrer en course contre la montre afin d'essayer de garder quelques éléments de l'ossature de l'équipe, à l'image de Oussama Litim qui a réalisé deux saisons à la hauteur. Ayant saisi la CNRL afin d'obtenir ses mensualités impayées, lui qui n'a pas accepté de baisser de moitié ses salaires, l'enfant de Bouhamama prépare déjà son départ d'autant plus qu'il ne manque pas de contacts. Avant-hier, une personne proche de Mehiaoui aurait eu une discussion au bout du fil avec son agent qui lui a fait comprendre que Litim n'a pas tout a fait fermé la porte aux négociations avec le Mouloudia, comme le font croire certaines personnes. La direction du mouloudia aurait demandé un laps de temps afin de lancer les négociations avec Litim. On verra s'il va patienter encore quelques semaines lui qui est pratiquement acculé par certaines équipes afin de s'engager avec elles sur le champ.

On a demandé les clés du siège

Le nouveau Conseil d'administration a demandé les clés du siège situé à la rue Larbi Ben M'hidi. L'ancienne direction, qui est prête à collaborer avec Mehiaoui et ses proches, lui a demandé de fixer un rendez-vous en présence d'un huissier de justice afin de procéder à l'ouverture du siège et remettre les clés du local. On souhaite aussi procéder à la passation de consignes le même jour.

A. L.

Juste après sa sortie de prison

HALFAÏA ENTEND REPRENDRE SES FONCTIONS COMME DG DE L'ESS

Fraîchement libéré de la prison d'El Harrach suite à un mandat de dépôt qui aura duré près de deux mois dans l'affaire des enregistrements sonores, Fahd Halfaïa entend reprendre immédiatement ses fonctions comme directeur général de l'ESS. Il a discuté hier de ce sujet avec Djaber Zeghlache et Azzedine Arab en attendant une réunion qualifiée d'importante entre les trois hommes dans les heures qui viennent. En tout cas, Halfaïa, qui s'est dit victime d'un complot, est plus que jamais décidé à relever le défi et à se faire justice en répondant sur le terrain à tous ses détracteurs.

Des supporters à son accueil chez lui à Sétif

Comme nous l'indiquions hier, Fahd Halfaïa n'a pas perdu de sa popularité au sein des supporters sétifiens, celle-ci a même augmenté après son incarcération, car les supporters de l'Entente sont convaincus qu'à travers cette affaire, c'était beaucoup plus l'Entente qui était visée et que Halfaïa n'était qu'une victime collatérale. C'est ce que nous avons constaté juste après l'annonce de la libération du DG de l'ESS où la majorité des supporters ont exprimé leur soulagement, que ce soit sur les réseaux sociaux ou au niveau des différents fiefs du club dans la ville de Sétif. Quelques supporters ont été d'ailleurs à son accueil hier à son arrivée chez lui, ils lui ont exprimé leur soutien et leur joie de le voir de nouveau parmi eux, en remerciant Dieu de l'avoir libéré.

Il a rencontré Serrar sur le chemin du retour

Sur le chemin du retour en direction de Sétif, Fahd Halfaïa avait fait une halte au niveau de l'aire de repos de Hammam El Bibane où il a croisé l'ancien président de l'Entente Abdelhakim Serrar. Ce dernier, tout en lui exprimant son soutien, s'est dit très heureux de le voir libre et a fait de son mieux pour lui remonter le moral et l'encourager à reprendre une vie normale. Halfaïa a également croisé sur les lieux quelques dirigeants du Stade Sétifien (SAS) avec lesquels il a longuement discuté.

Kouki l'a appelé et l'a félicité

Fahd Halfaïa a également reçu un coup de fil de Nabil Kouki qui l'a appelé pour le féliciter et pour lui exprimer à son tour sa grande joie de le savoir de nouveau libre. Un coup de fil qui fait énormément de bien au DG de l'Entente qui a été très touché par cette forme de solidarité et de soutien que lui ont exprimée tous ses proches et tous les supporters et c'est sans doute cela qui lui aurait donné envie de revenir et de relever un autre grand défi après avoir réussi à redresser la situation au cours de la saison, lui qui avait repris le club dans une situation catastrophique.

K. L.

QUATRE JOUEURS SONT DÉJÀ PARTIS

L'Entente est-elle condamnée à perdre chaque été ses cadres et ses meilleurs joueurs ? Apparemment, oui. Chaque fin de saison, on assiste au même scénario, avec le départ des meilleurs éléments, et à chaque fois, pour les mêmes raisons. La saison passée, l'Entente a laissé filer toute son ossature, avec les Djabou, Rebiaï, Aïboud, Bedrane, Bakir et autre Mustapha Zeghba, pour ne citer que ceux-là, et cette fois-ci, la saignée semble inévitable avec un autre départ massif à l'horizon. Cinq joueurs, et pas des moindres, étaient en fin de contrat à la fin de la saison, il s'agit de Bouguelmouna, Ferhani, Radouani, Draoui et Karaoui. Nabil Kouki, qui était en négociation avec la direction de l'ESS pour renouveler son contrat, avait exigé à ce qu'on ne laisse personne partir. Les cinq joueurs devaient rester selon lui afin de poursuivre le travail qui a été déjà fait et pour préserver la stabilité de l'effectif. Quelques jours après, force est de constater que trois d'entre eux sont déjà partis. À commencer par Draoui qui a préféré ne pas trop attendre et signer au CRB, puis Radouani qui aurait opté officiellement pour l'USMA même s'il était venu lundi négocier un éventuel renouvellement de contrat, et enfin Bouguelmouna que la direction ne souhaite pas garder. À ce jour, quatre joueurs ont déjà quitté l'effectif sétifien, Talal Boussouf qui a été transféré en Belgique, Draoui qui a signé au CRB, Radouani qui devrait être présenté d'un moment à l'autre comme étant une recrue officielle de l'USMA, et Bouguelmouna qui n'a pas encore choisi sa nouvelle destination, mais qui ne manque pas d'offres.

Ferhani, décision aujourd'hui

La liste risque de s'allonger encore dans la mesure ou Ferhani et Karaoui peuvent emboîter le pas à leurs coéquipiers. En effet, si Ferhani s'est montré lundi favorable à une solution que la direction lui a proposée pour régulariser sa situation financière, et s'il n'a pas vu d'inconvénient non plus à renouveler son contrat, il ne s'agit pas pour autant d'un engagement de sa part, car il va falloir attendre ce que va lui proposer aujourd'hui la direction du club d'une manière concrète pour qu'il puisse se décider. Lors de la réunion de lundi dernier, on a discuté vaguement de la situation et on s'est donné rendez-vous pour aujourd'hui jeudi afin d'aborder les détails. Si la proposition de la direction de l'Entente ne lui plaît pas, Ferhani risque de claquer la porte à son tour.

Karaoui a rencontré les dirigeants hier soir

Reste le cas de Karaoui qui est le plus compliqué. Le milieu de terrain de l'Entente est le joueur qui cumule le plus de salaires impayés, 16 mensualités, selon lui, avec des salaires datant de la saison passée, ce qui représente une somme énorme. Comment va-t-on le payer ? Quel échelonnement va-t-on lui proposer ? C'est de cela qu'on devait discuter hier lors d'une réunion à laquelle Karaoui avait été convié pour rencontrer Azzedine Arab et Djaber Zeghlache. Sachant que la direction du club est dans l'incapacité de le payer en ce moment, il va être très difficile de le convaincre. Le joueur a déjà fait beaucoup de concessions comme en témoigne le nombre de salaires impayés qu'il cumule et il ne serait pas prêt à en faire davantage.

Les joueurs sous contrat s'impatientent

Les choses ne vont pas s'arrêter là. Car après les joueurs en fin de contrat, viendra le tour de ceux qui sont toujours liés au club, mais qui risquent de partir sans qu'on puisse les retenir s'ils ne sont pas payés. Hier d'ailleurs, le président du conseil d'administration de l'ESS, Azzedine Arab, a convoqué l'un d'entre eux pour discuter avec lui de la situation, Akram Djahnit notamment, en attendant plus de détails.

K. L.

Djahnit a rencontré les dirigeants hier

Après les discussions entamées lundi dernier avec les joueurs en fin de contrat, et avant de rencontrer Karaoui en début de soirée, c'était hier au tour du capitaine Akram Djahnit d'être convié à une réunion avec Azzedine Arab et Djaber Zeghlache qui devaient aborder avec lui le cas de tous les joueurs encore sous contrat. En sa qualité de capitaine d'équipe, Djahnit devait par la suite transmettre le message à tous ses coéquipiers. Car ces temps-ci, il est impossible à la direction du club de rencontrer les joueur un par un afin de leur dire tous la même chose. Les dirigeants ont commencé par dresser l'état des lieux qui prévaut en ce moment au sein du club, en énumérant toutes les difficultés que rencontre l'ESS depuis l'arrêt du championnat.

On a essayé de le rassurer quant aux arriérés de tous les joueurs

Ils lui ont fait part des difficultés financières que vit l'Entente en ce moment, mais ils ont tenu en même temps de le rassurer quant à l'avenir en lui faisant savoir que cette situation va se débloquer dans les semaines à venir. Ils lui ont expliqué que les caisses du club vont être renflouées très prochainement par les huit milliards que GICA versera à l'ESS, puis par les 5,5 milliards de centimes des autorités locales, sans oublier les 900 mille euros du transfert de Boussouf. «*Toutes ces sommes sont garanties*», lui ont-il dit, «*et la direction procèdera à la régularisation progressive de la situation de tous les joueurs dès la rentrée des premiers centimes*», ont-il ajouté.

Tous les salaires seront réduits de 50% à partir du 15 mars

Cela dit, les responsable du club, et afin que les choses soient claires dès le départ, ont fait savoir à Djahnit que tous les salaires seront réduits de 50% pour les joueurs sous contrat depuis la mi-mars jusqu'à la date de la reprise des entrainements à cause de la crise de la pandémie du Coronavirus. C'est ce qui a été fait également avec les joueurs en fin de contrat.

Le capitaine sétifien devait transmettre le message à tous les joueurs

Bien entendu, dès sa sortie de la réunion avec les dirigeants, le téléphone d'Akram Djahnit n'a pas cessé de sonner. Tous ses coéquipiers l'ont appelé pour en savoir plus. Le capitaine sétifien leur a tout expliqué et on ne sait pas encore quelle a été leur réaction. Mais selon quelques joueurs que nous avons pu joindre, le problème c'est qu'on ne sait pas quand tout cet argent va rentrer dans les caisses du club. Ils craignent que cela prenne encore du temps et qu'il soit trop tard pour eux d'envisager quoi que ce soit si tout ne se passe comme ils l'espèrent. On y reviendra.

K. L.

ZAALANI : «IL N'Y A RIEN DE NOUVEAU»

Tout d'abord, quelles sont vos nouvelles Zaalani ?

Dieu merci, je vais bien. Je suis chez moi en compagnie de ma famille. Je continue de m'entraîner en solo afin de garder ma forme. Il faut reconnaître que ce n'est guère évident de s'entraîner en solo pendant cette longue période. Mais pour les raisons que vous connaissez, nous devons faire avec cette situation et nous préparer pour le prochain exercice sportif. Je ne vous cache pas que la compétition me manque terriblement. J'espère que nous allons bientôt retrouver l'ambiance de l'entraînement collectif, en attendant de retrouver le chemin des terrains.

Justement, on imagine que vous avez été beaucoup affecté, notamment sur le plan mental, par cette longue période d'arrêt de la compétition…

Et comment ! Comme je viens de vous le dire, la compétition nous manque terriblement. Ce n'est pas évident pour n'importe quel sportif de rester pendant plus de quatre mois sans compétition. Cette longue période d'arrêt de la compétition a eu des répercussions sur nous les joueurs. Comme vous le savez, le Bureau fédéral a décidé récemment de l'arrêt définitif du précédent exercice sportif. Après, il faut reconnaître que les dernières décisions prises par rapport à cette crise sanitaire que vit notre pays nous ont soulagés. On espère retrouver très bientôt le chemin des entraînements. Il est clair que nous avons hâte de reprendre.

Y a-t-il du nouveau concernant le renouvellement de votre contrat avec le CSC ?

Comme vous le savez, je me considère depuis toujours comme étant un enfant du club. Le CSC est ma deuxième famille et j'espère vraiment poursuivre l'aventure avec mon équipe le plus longtemps possible. Après, ce dossier est entre les mains de mon agent. C'est lui qui gère mes affaires et j'attends de lui des nouvelles qui concernent le CS Constantine ou d'autres offres qui me sont parvenues. Tout devrait se décider dans les tout prochains jours où je devrais décider de mon avenir. Je profite de cette occasion pour remercier les supporters du CSC qui ont toujours été derrière moi. Je peux dire haut et fort que je ne suis pas satisfait de ce que j'ai donné sous le maillot du CSC cette saison.

Voulez-vous restez au CSC ou bien préférez-vous rejoindre un autre club ?

Comme je viens de vous le dire, tout est une question de destin. Personnellement, je ne pense pas à quitter le CSC que pour aller tenter une expérience à l'étranger. Mon agent suit de près ce dossier. On prendra une décision au moment opportun. Il est à noter que je n'ai, pour l'heure, reçu aucun contact de la part des dirigeants du CSC.

Avec du recul, comment expliquez-vous le parcours moyen du CSC en championnat la saison dernière ?

Il y a plusieurs paramètres qui ont joué en notre défaveur la saison dernière. Vous n'êtes pas sans savoir que le club a vécu pas mal de problèmes la saison dernière que ce soit sur le plan administratif ou bien en matière de préparation qui a connu un certain retard. Il ne faut pas oublier que nous avons également souffert des blessures tout au long de la saison. C'est ce qui explique les difficultés rencontrées en début de saison. Par la suite, nous avons pu nous ressaisir en améliorant les résultats de l'équipe. Au final, nous avons terminé à la cinquième place et je pense qu'on aurait pu mieux faire si la saison était allée à son terme.

La saison prochaine s'annonce très compliquée, notamment avec une L1 à 20 clubs…

Il est clair que la décision de la FAF d'augmenter le nombre de clubs de la Ligue 1 à 20 la saison prochaine rendra la compétition plus serrée. Chacune de ces formations tentera de viser haut. Cela ne pourrait être que bénéfique pour la Ligue 1.

Les Sanafir espèrent jouer les premiers rôles en championnat la saison prochaine, notamment après le retour de Amrani à la barre technique…

Il est clair que le retour d'Amrani à la tête de la barre technique de l'équipe va beaucoup apporter au CS Constantine. Il a été pour beaucoup dans la consécration du Chabab en championnat il y a deux ans. Les supporters sont dans leurs droits d'être ambitieux surtout que le club dispose de tous les moyens pour jouer les premiers rôles inch'Allah.

Pour conclure…

Je prie le Dieu pour que le cauchemar du Covid-19 disparaisse à jamais. Je souhaite aussi un prompt rétablissement à tous les malades du Coronavirus et que Dieu accueille en Son Vaste Paradis les victimes de ce virus.

Entretien réalisé par Hamza S.

En cas de retour tardif de Medjoudj au pays

Laala mise sur l'expérience de Amrani pour réussir le mercato

Aussitôt installé au poste du président du Conseil d'administration de la SSPA/CSC, Laala Yazid est déjà passé aux choses sérieuses. Il faut dire que de nombreux dossiers attendent le nouveau PCA du club de la ville de Cirta. Conscient que le temps ne joue pas en sa faveur, Laala s'est déjà penché sur le volet technique afin de mettre tous les moyens à la disposition de l'équipe pour réaliser un bon parcours en championnat lors du prochain exercice sportif 2021/2022. Pour cela, Laala va miser sur l'expérience et les compétences de l'entraîneur Abdelkader Amrani. Se trouvant en France, le directeur sportif, Nasreddine Medjoudj, n'est toujours pas encore rentré au pays. En attendant son retour à Constantine, Laala a confié le dossier du recrutement à Amrani. Le PCA du CSC, Laala, a décidé donc de donner carte blanche à Amrani qui va devoir gérer le volet technique comme il le souhaite.

Il souhaite voir Medjoudj à Constantine la semaine prochaine

A en croire une source autorisée, le président du Conseil d'administration de la SSPA/CSC, Laala Yazid, souhaite le retour du directeur sportif du club, Nasreddine Medjoudj au plus tard la semaine prochaine. Mais en attendant, il va continuer à coordonner avec l'entraîneur Amrani pour poursuivre l'opération recrutement. Rappelons que pour l'heure, le CS Constantine s'est renforcé par deux nouvelles recrues en l'occurrence Maameri (ex-WA Boufarik) et Baghdaoui (ex-ASM Oran). L'attaquant du CA Batna, Amrane, a également donné son accord au CSC et devrait s'engager dans les tout prochains jours avec le CSC.

Laala veut restructurer la direction

Le PCA du CSC, Laala Yazid, souhaite opérer quelques changements dans la gestion du club. Selon les informations en notre possession, Laala veut restructurer sa direction, notamment après avoir constaté quelques défaillances. Cela se passe au moment où l'entraîneur Amrani s'était également plaint auprès du PCA du club de l'absence de certains moyens de travail. Le premier responsable de la barre technique de l'équipe, Abdelkader Amrani, a également remis son programme de préparation à Laala même si on connaît pas encore la date de reprise des entraînements.

H. S.

Il était convoité par le CABBA

Mhimdat convainc le jeune Barkat de rester

La direction du CSC continue de blinder ses jeunes joueurs. Tout en poursuivant son opération recrutement, les responsables du Chabab gardent un œil attentif sur la situation de leurs jeunes joueurs. La saison dernière, les jeunes catégories du CSC ont réalisé de belles choses, que ce soit en championnat ou en Coupe d'Algérie. Du coup, et comme il fallait s'y attendre, les jeunes joueurs du club sont convoités de toutes parts. En effet, plusieurs clubs veulent profiter de la situation actuelle du club pour leur chiper leurs jeunes pépites.

Les jeunes du CSC convoités de partout

Ainsi donc, parmi les jeunes joueurs du CSC convoités, on retrouve le joueur de la catégorie juniors, Barkat. Ce dernier a été récemment contacté par les responsables du CA Bordj Bou-Arréridj. Selon une source autorisée, les dirigeants du CABBA ont tout tenté pour convaincre le joueur d'opter pour leur équipe. Ayant eu écho de cette information, le directeur sportif des jeunes du CSC, Mhimdat, a pris attache avec Barkat et a réussi dà le convaincre de rester au club. Le jeune Barkat est donc attendu aujourd'hui au siège du club pour parapher son nouveau contrat avec le CSC.

Amrani mise sur les jeunes

Il faut dire que la nouvelle politique de la direction du CS Constantine repose sur les jeunes. Le premier responsable de la barre technique Amrani Abdelkader avait déclaré, dans ces mêmes colonnes, qu'il allait miser sur les jeunes cette saison en ayant un projet à moyen et à long terme pour bâtir une équipe solide pour les saisons à venir. Les responsables du club, eux aussi, misent sur les jeunes. C'est dans cette optique que le directeur sportif des jeunes du CSC, Mhimdat, a convaincu Barkat de poursuivre l'aventure au club.

H. S.

OM

LAKROUM, MEDANE, DAOUD ET KHALFALLAH N'ONT PAS ENVOYÉ DES MISES EN DEMEURE

Si certains joueurs ont décidé d'envoyer des mises en demeure à la direction avant de saisir la CRL dans le but de quitter le club et veulent impérativement découvrir d'autres horizons, ce n'est pas le cas des quatre joueurs Lakroum, Medane, Daoud et Khalfallah. Ces derniers n'ont rien envoyé pour le moment, mais tout porte à croire qu'ils vont quitter le club si la situation persiste. Seulement, leur vœu s'oppose à un niet catégorique des dirigeants qui veulent préserver leurs cadres pour une autre saison supplémentaire. Selon des indiscrétions, les éléments ciblés pour pallier leurs départs ne sont pas en mesure de faire mieux que ces joueurs déjà en place.

Ils préfèrent attendre et donner à la direction une autre chance

Bien qu'ils veuillent toucher leur dû, Lakroum et ses trois coéquipiers ne veulent pas faire comme les autres joueurs. Ils ont juste saisi leur président pour lui rappeler que pour le moment ils ne comptent pas envoyer des mises en demeure ni saisir la CRL, mais ils vont attendre encore quelques joueurs dans l'espérance d'être régularisés comme le leur a promis le président en personne. Désormais, le président de Médéa sait qu'il faudra tirer profit de cette confiance et honorer ses engagements envers ces quatre joueurs qui ont agi avec la manière souple pour éviter les ennuis à la direction.

Ils n'ont aucune intention de quitter le club

La situation actuelle de l'O Médéa n'encourage pas les enfants de l'équipe à rester ou les recrues à venir. L'invisibilité qui existe actuellement n'attire pas les gens, mais la direction du club voit autrement. Toutefois, les autres joueurs cités plus haut ne veulent en aucun cas quitter Médéa pour le moment. Ils souhaitent juste être régularisés entièrement pour entamer la nouvelle saison avec plus de sérénité. Seulement, il faut que le club soit gagnant sur le plan financier lors de toutes les transactions puisque les joueurs qui veulent partir devront encore honorer une année de contrat. Ils sont liés au club jusqu'en 2021 et ces mêmes dirigeants visent à profiter de leur transfert.

Daoud : «Je ne peux pas tourner le dos à Médéa, mais...»

«Je peux envoyer une mise en demeure, mais je n'ai rien décidé, j'attends un signe de la part des dirigeants pour discuter et y voir plus clair. C'est le flou total. Pour tout vous dire, on est inquiets. Pour le moment, je donne toujours la priorité à mon équipe même si j'ai reçu plusieurs offres ces derniers temps, mais je lui ai demandé de me payer d'abord avant d'entamer les négociations de la nouvelle saison.»

Khalfallah : «La direction doit honorer ses engagements maintenant»

«Je pense qu'après cette accession, On a montré qu'on était des hommes sur le terrain malgré la crise financière. Aujourd'hui, l'OM est en Ligue 1 Mobilis grâce à tous ces joueurs, donc je pense que la direction doit impérativement honorer ses engagements et procéder à la régularisation des joueurs dans les plus brefs. C'est la seule solution pour éviter les ennuis avec la justice.»

Plusieurs joueurs menacent de saisir la CRL

Las d'attendre, certains joueurs de l'O Médéa menacent déjà de saisir la Chambre de résolution des litiges (CRL) pour obtenir gain de cause. Certains ne peuvent plus supporter cette situation, surtout qu'on sait qu'il y a même des joueurs qui réclament plusieurs mois de salaire. Cela dit, même les joueurs liés au club risquent de déposer leurs contrats à la CRL. Ces derniers seront payés par la tutelle, mais ils seront libres automatiquement du fait que le règlement leur est favorable, du moment qu'un joueur qui n'a pas perçu trois salaires de suite peut déposer son contrat et être libre de fait.

M. A.

USB

La direction se met en marche pour les joueurs en fin de contrat

Après avoir pris la décision de mettre fin au championnat signant le maintien de l'USB, le président du club, Benaissa, s'est mis en ordre de marche. Le boss de Biskra devrait entamer les discussions avec les joueurs en fin de contrat. Il s'agit pour le club sudiste de garder les cadres pour ensuite se mettre à la recherche d'éléments susceptibles de renforcer l'effectif.

Tout pour garder Dekhia, Adouane et Belmabrouk

Trois éléments figurent en tête de liste des éléments qui doivent prolonger leur bail. Il s'agit pour la direction de convaincre Dakhia, le défenseur Adouani et l'attaquant Belmabrouk.

Bousseder, Amri, Belkerouche, Sameur et Sahbi libérés

La direction du club a pris la décision de se défaire des trois gardiens de but, à savoir Bousseder, Amri et Belkerouche qui sont loin de répondre aux attentes du club et des supporters. A cette liste s'ajoutent Sameur et Sahbi qui sont sommés de trouver un autre club preneur, eux qui n'ont jamais donné satisfaction.

Bentayeb sollicitera la commission des litiges pour obtenir ses arriérés

En fin de contrat, Smail Bentayeb n'aura pas le droit à une prolongation car son employeur n'est pas motivé pour le garder. Toutefois, avant de partir, le joueur entend solliciter la commission des litiges afin d'obtenir trois salaires et la prime d'accession de la saison dernière, plus sept mensualités de l'exercice qui vient de s'écouler. Une somme considérable que le joueur veut obtenir grâce à la CRL.

Seghier n'a pas négocié avec le président Benaïssa

Salah Seghier, l'attaquant de l'USB, n'a pour l'instant négocié avec aucun membre de la direction et encore moins avec le président du club. Actuellement libre de tout engagement, Seghier attend de toucher dix mensualités plus la prime d'accession pour passer à l'étape supérieure. Sans cette manne financière, Salah ne devrait pas prolonger son bail d'autant plus que nous avons appris que plusieurs écuries de l'élite pistent l'attaquant de poche.

N. F.

NCM

Benmerzoug première recrue

Le meneur de jeu de la formation de Boukerana, Mounib Benmerzoug, s'est engagé pour les deux prochaines saisons en faveur du NC Magra. Il s'agit de la première recrue du club en ce mercato estival. Les responsables du club misent beaucoup sur les qualités de ce joueur afin d'apporter un plus au NC Magra la saison prochaine. En plus de Benmerzoug, la direction du NCM travaille sur d'autres joueurs susceptibles de renforcer les rangs de l'équipe la saison prochaine.

Lekdjaâ a récupéré sa lettre de libération

Pour sa part, le joueur milieu de terrain du NC Magra, Aymen Lekdjaâ, n'a pas trouvé d'accord avec ses dirigeants pour poursuivre l'aventure avec le club. Ayant négocié avec ses dirigeants, il a touché son dû. Toutefois, aucun n'accord n'a été trouvé entre lui et ses dirigeants pour le renouvellement de son contrat. Lekdjaa a récupéré sa lettre de libération et devrait s'engager prochainement en faveur d'un autre club.

Le recrutement divise les supporters

La direction du NC Magra multiplie les contacts pour renforcer les rangs de son équipe par de nouveaux joueurs. Si le président du club, Bennacer, a déclaré vouloir travailler sur le moyen terme, il a ainsi décidé de faire appel à de jeunes joueurs pour renforcer son équipe. Cependant, le recrutement du NC Magra divise les supporters du club. Pour certains, ces jeunes seront d'un grand atout pour le club. Mais pour d'autres, il est risqué de faire signer des jeunes au club.

Lekdjaâ : «Voilà pourquoi mon aventure avec le NCM a pris fin»

Aussitôt après avoir récupéré sa lettre de libération, Lekdjaa nous a déclaré : «*Effectivement, j'ai récupéré ma lettre de libération. Il faut savoir que la situation que vit le club actuellement ne m'a pas permis de rester. Je voulais rester au club, mais le destin en a voulu autrement. Maintenant, je souhaite bonne chance au NCM. En ce qui me concerne, j'ai des contacts avec certains clubs et je trancherai sur mon avenir dans les tout prochains jours inch'Allah.*»

N. F.

CABBA

BENHAMADI ANNONCE SA DÉMISSION

C'était dans l'air, c'est désormais officiel. Ayant décidé au début de suspendre ses activités durant huit jours, Anis Benhamadi a décidé finalement d'annoncer sa démission avant même la fin du délai qu'il avait fixé aux responsables du club amateur. Une mauvaise nouvelle pour les Braïdjis qui risquent de vivre une saison très compliquée. Pour rappel, à la tête du club durant deux saisons, Anis Benhamadi a géré le club durant cette période avec son propre argent. Malgré les gros moyens mis à la disposition des joueurs, cela n'a pas été suffisant pour le CABBA de rivaliser pour les premières places et remporter des titres.

Il l'a déposée au niveau de la DJS

Déterminé à se retirer du monde du football, Anis Benhamadi ne semble pas prêt cette fois à revenir sur sa décision. La preuve, il n'a pas hésité à contacter le wali de la ville, le DJS et le président d'APC de Bordj Bou-Arréridj pour leur annoncer la nouvelle et leur remettre une copie de leur démission. D'après une source fiable, il a même pris attache avec le président de la FAF et celui de la LFP pour les informer qu'il s'est définitivement retiré du monde du football.

Il n'a pas apprécié le manque de soutien

Dans le même contexte, Anis Benhamadi a fait savoir aux autorités locales qu'il n'est plus le président du CABBA et cela depuis le 10 août. Dans sa démission, il leur a mentionné qu'il ne pouvait pas poursuivre sa mission à cause du manque de soutien des autres actionnaires. Le désormais ex-président du CABBA s'est retrouvé à plusieurs reprises seuls pour gérer les différents problèmes de l'équipe.

Qui pour lui succéder ?

C'est vrai qu'Anis Benhamadi n'a pas réussi à réaliser le projet qu'il avait promis aux supporters lors de son arrivée mais son départ reste tout de même une grosse perte pour le CABBA. La preuve, tout le monde se demande qui acceptera de lui succéder dans les conditions actuelles surtout que la majorité des joueurs ont décidé de recourir à la CRL pour empocher leur argent et récupérer en même temps leur libération.

Ali B.

UNE GESTION ANARCHIQUE QUI PLONGE BEL-ABBÈS DANS UNE CRISE SANS FIN

Depuis le début de la saison, la direction de l'USMBA semblait souffler le chaud et le froid. D'ailleurs, on s'intrigue sur le recrutement de certains éléments qui n'ont rien apporté au club. On parle d'un joueur précisément qui a rejoint le club l'été dernier sous l'ère Benayad, le directeur général. Nous avons appris que le club avait reçu des promesses du père du joueur en question pour une aide financière de 15 milliards de centimes. Mais finalement, les responsables de l'USMBA n'ont jamais vu cette aide qui était fictive. Mieux, c'est le joueur en question qui réclame désormais 500 millions de centimes en guise d'indemnité dans la mesure où il dispose d'un contrat en béton. Une situation très ambigüe surtout que le joueur a battu tous les records en ne décrochant aucune convocation parmi les 18 tout au long de l'exercice. Tous les entraîneurs qui se sont succédé à la tête de la barre technique du club n'ont jamais été convaincus par le talent et les qualités de cet élément qui est désormais au centre d'une grosse controverse. Ce recrutement non étudié n'est que l'arbre qui cache la forêt car les supporters réclament une enquête des autorités afin de mettre en lumière certaines transactions, comme celle de Nabil Lamara, qui traduisent clairement une gestion anarchique pour ne pas utiliser le terme douteuse.

Des rémunérations qui cristallisent toutes les tensions

Selon nos informations, le joueur qui est au centre de cette controverse toucherait des salaires supérieurs à celui de Nasreddine Benlebna considéré comme le meilleur joueur de l'équipe cette saison. Mieux, l'élément toucherait plus qu'Abdelli Abderrahim et Abdelaziz Litt qui sont des cadres de l'équipe alors que le joueur incriminé n'a pas disputé une seule seconde depuis son recrutement. De quoi soulever des interrogations qui méritent une enquête très approfondie sur ce dossier.

Tadjeddine

LA PROMOTION DE 13 JOUEURS EN SENIORS INTRIGUE LES FANS

Promouvoir 13 joueurs de l'équipe réserve chez les professionnels pose problème. Les fans estiment qu'il y a des éléments qui ne méritent pas de se retrouver en équipe fanion. Cette promotion massive risque de créer une polémique au sein du club. -

ABBAS «ON ATTEND DU NOUVEAU CONCERNANT LA DATE DE LA REPRISE DES ENTRAÎNEMENTS»

Comment vous sentez-vous actuellement ?

Après une très longue attente de plus de cinq mois, on peut se projeter sur l'avenir puisque la FAF a pris la décision de mettre fin au championnat. Maintenant, on peut se préparer pour la saison prochaine.

Vous avez mis fin à cette routine avec l'entraînement quotidien ?

C'était épuisant de maintenir le cap durant cinq mois. À présent, on peut se libérer en s'offrant du repos et des vacances. Ceci étant, il faut qu'on s'entraîne quelques fois par semaine pour rester bien en jambes en vue de la reprise des entraînements.

Quelle lecture faites-vous de cette décision prise par la FAF ?

Sincèrement, j'attendais seulement qu'on prenne une décision définitive que ce soit en arrêtant le championnat ou bien en optant pour la reprise. On ne pouvait plus s'entraîner en solo sans une lecture claire de la situation. Et ma foi, je pense que c'est la bonne décision à cause de la crise pandémique.

Avec vingt clubs la saison prochaine. Comment voyez-vous la compétition ?

On aura plus de matches et chaque équipe accroît ses chances de jouer le haut du tableau. Maintenant, ce qui compte le plus à mes yeux, c'est de connaître la date de la reprise. On attend que la FAF dévoile le mode d'emploi pour reprendre le boulot.

Ne pensez-vous pas que le coup d'envoi du championnat sera repoussé de manière significative ?

Ce problème se pose pour tous les championnats au niveau mondial. Mais je pense qu'on ne va pas observer un retard de plus de deux mois. Ce qui compte, c'est d'avoir une date pour la reprise et l'autre concernant le coup d'envoi de la compétition. Ensuite, on pourra se préparer en conséquence.

Entretien réalisé par Tadjeddine

ASO

LA DIRECTION CRAINT UNE SAIGNÉE

Le départ du jeune attaquant Saïd Fellahi, qui vient de s'engager avec la JS Kabylie, va obliger la direction de l'ASO Chlef à tirer la sonnette d'alarme en craignant une véritable saignée cet été. La signature du joueur en question chez les Kabyles prouve deux choses. La première est relative à la qualité des joueurs que possède l'ASO et la seconde est que les autres joueurs notamment en fin de contrat peuvent lui emboiter le pas. Raison pour laquelle la direction est appelée dès maintenant à mettre en place une stratégie visant à éviter une très probable saignée.

On regrette son départ

Si certains pensent que le départ de Fellahi Saïd est un non-évènement car le joueur n'a pas trop brillé la saison passée mais d'autres estiment que la direction aurait pu prolonger au milieu de la saison les contrats de ces jeunes joueurs pour qu'ils n'aillent pas gratuitement vers d'autres clubs. Les dirigeants de l'ASO Chlef qui, certes, sont confrontés à une crise financière aiguë depuis plusieurs saisons, pouvaient au moins convaincre ces jeunes joueurs de prolonger leur contrat et par la même bénéficier de leur transfert au lieu d'aller signer gratuitement ailleurs.

Eviter d'autres départs !

La signature de Saïd Fellahi devra servir de leçon pour la direction de l'ASO Chlef appelée à se pencher d'une manière sérieuse sur ce point. En effet, d'autres éléments peuvent emboiter le pas à Fellahi et signer ailleurs. Il faut dire que le marché de transfert de cet été n'offre pas beaucoup d'opportunité aux clubs notamment ceux

qui sont considérés comme les plus riches de cette Ligue 1. Ainsi, on peu facilement attirer les joueurs qui sont en difficultés financières comme est le cas des éléments de l'ASO Chlef.

Le problème financier perdure

Apparemment, le problème financier demeure l'écueil numéro 1 pour les dirigeants de l'ASO Chlef qui ne savent pas comment s'y prendre non seulement pour régulariser la situation financière deu groupe mais aussi pour recruter de bons joueurs. Ce n'est pas en s'apitoyant sur leur sorrt qu'ils vont réussir à trouver des entrées d'argents susceptibles à aider le club à voir le bout du tunnel.

S. B.

HELLAL «LA SAISON PROCHAINE SERA ÉPROUVANTE»

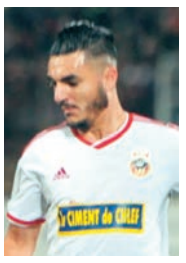

L'attaquant oranais de l'ASO Chlef, Walid Hellal, reconnaît que le prochain exercice avec vingt clubs s'annonce compliqué voire même difficile si jamais son équipe ne se prépare pas en conséquences : «*Je crois que le championnat de la saison prochaine sera compliqué compte tenu que nous allons jouer huit matches de plus par rapport aux saisons précédentes. Donc, ce ne sera pas facile de faire face aux exigences physiques et mentales que nécessite ce genre de compétition*», affirme le joueur en question.

«La décision de la FAF nous a soulagés»

A la question de savoir comment il a appris la décision de la FAF qui est d'arrêter le championnat, Walid Hellal reconnaît que cette option l'a soulagé : «*Dans nos têtes, on savait qu'il était impossible de reprendre la compétition car on a dû rester cinq mois sans taper dans le ballon. Les résultats allaient êttre faussés par conséquents surtout pour les équipes qui avaient des objectifs à atteindre. Maintenant, tout le monde va se préparer à même pied d'égalité*», indique le joueur.

«Je vais honorer mon contrat»

Au sujet de son avenir, Hellal n'a pas essayé de trop casser la tête : «*Je suis sous contrat avec l'ASO chlef qui expire en 2021. Je me sens très bien. Donc, il n'y a pas de raison particulière pour que j'aille ailleurs. Je pense que je serai encore là la saison prochaine avec plus d'ambitions aussi bien sur le plan personnel que collectif*», conclut-il.

S. B.

RCR

C'est toujours le flou total à Relizane

LE PUBLIC RELIZANAIS ATTEND DES SOLUTIONS URGENTES

L'avenir du RC Relizane ne rassure personne. Devant la crise financière qui frappe le club, et l'annonce du départ du président Hamri, les fans du RCR sont vraiment inquiets pour l'avenir de leur équipe favorite. Ainsi, au moment où plusieurs clubs de Ligue 1 Mobilis sont en train de tracer le programme de reprise du championnat, à Relizane c'est le flou total, surtout que le doute plane toujours concernant la décision de Hamri qui ne semble pas prêt à poursuivre l'aventure à la tête du club sans les garanties nécessaires. C'est pourquoi plusieurs fans de cette formation attendent une réaction rapide et efficace des dirigeants et des responsables locaux.

Hamri fait durer le suspense

Comme indiqué il y a quelques jours, le président Hamri a vraiment l'intention de quitter le RCR. Endetté jusqu'au cou, Hamri, qui ne comprend pas la position des autorités locales qui tardent à se manifester pour venir en aide au club, fait durer le suspense. Si pour le moment il n'a encore rien déclaré officiellement, selon notre source, Hamri n'est pas près d'aller au bout sans plus de garanties de la part des responsables de la Wilaya.

Hamou : «L'accession était difficile à accrocher, il faut préserver cet acquis»

Le gardien de but du RC Relizane, Hamou Bouabdellah, n'a pas caché sa grande satisfaction après l'accession réalisée avec son club cette année en Ligue 1 Mobilis. Dans un entretien accordé à El Heddaf, Hamou dira : «*On a terminé une saison difficile sur tous les plans. On a fini l'année à la 4e place du classement ce qui nous offre le droit d'accéder en Ligue 1, un objectif qu'on s'était tracé tous dès le début de saison. Et nous sommes très heureux et fiers de cet exploit. Après avoir connu quelques difficultés en milieu de saison, on a su remonter la pente et on a réagi au bon moment. Maintenant, il faut bien revoir les choses dans la maison et tout faire pour bien commencer la saison et entamer en force la reprise du championnat.*»

N. B.

Réunion des dirigeants aujourd'hui

LES GRANDES LIGNES DE LA JSMB VERSION 2020-2021 SERONT TRACÉES

La JSMB s'apprête à connaître de grands changements cet été, après que les dirigeants mais aussi les actionnaires de la SSPA ont décidé de réagir pour sauver le club et lui permettre de retrouver l'élite dans les meilleurs délais. Ainsi, aux dernières nouvelles, on apprend de sources fiables qu'une concertation entre les actionnaires a déjà eu lieu où tout le monde était unanime à dire que la dissolution de la SSPA n'arrangera pas les affaires du club qui pourrait se retrouver dans des situations difficiles. En attendant, on se dirige sérieusement vers une course acharnée. Cette fin de semaine s'annonce décisive pour l'avenir du club. La JSMB se trouve dans une situation qui ne rassure guère, étant donné qu'un recrutement de qualité s'imposait à l'équipe. À voir le prochain championnat de Ligue 2 mobilis, la JSMB devrait ramener des éléments solides, car tous les matches seront très serrés, y compris ceux à domicile. Ainsi, les Béjaouis devraient renforcer leur effectif. Le président Bouledjloud devraient rencontrer les dirigeants et évoquer tous les aspects notamment ce qui concerne la nouvelle saison.

Barre technique, recrutement, CRL… et autres sujets au menu de la réunion

La réunion de la direction aujourd'hui ne manquera pas de dévoiler la démarche de la direction béjaouie en prévision de la nouvelle saison. Bouledjloud dévoilera d'abord la liste des éléments qu'il veut libérer et l'autre qui concernera les joueurs qu'il veut voir dans son équipe la saison prochaine. En effet, si la direction accepte les propositions du président, ce dernier évoquera directement les démarches à suivre pour le prochain exercice. En plus les deux parties devront aussi évoquer le sujet de la barre technique et du successeur de Saïd Hamouche ainsi que le programme de préparation cet été dans le but de réaliser une meilleure saison.

Le club connaîtra une transmutation foncière

La JSMB devra connaître une transmutation foncière aussi bien au niveau de la barre technique que de l'effectif, avec en sus, l'avènement d'un entraîneur en chef et la libération de plusieurs éléments qui seront remplacés par d'autres capables de donner le plus escompté à l'équipe en vue d'accéder en Ligue 1 Mobilis. Selon nos informations, la liste noire des libérables recèle d'au moins huit joueurs à cause de leur rendement cette saison.

Une course contre la montre pour la direction

Même si rien n'est encore clair, le président de la JSMB, Abdelkrim Bouledjloud, qui devrait se réunir avec les membres du bureau, est appelé à trouver quelques éléments pour renforcer les rangs de son équipe en prévision de la prochaine saison qui s'annonce d'ores et déjà difficile. Les supporters, qui étaient déçus du parcours de leur équipe cette saison après une avant-dernière place au classement général, sont actuellement dans tous leurs états en raison de ce recrutement estival. L'été s'annonce chaud dans la maison béjaouie. L'opération recrutement est au point mort, les supporters sont loin d'être satisfaits et les dirigeants s'activent sur tous les fronts. Les choses ne sont pas au mieux pour cette équipe de la JSMB.

La liste des libérés sera dévoilée incessamment

La liste des joueurs qui seront libérés de l'effectif béjaoui à l'issue de cet exercice se précise de plus en plus. D'après, un dirigeant, cette dernière sera dévoilée ce dimanche, soit, juste après la réunion du président avec les dirigeants. La direction compte bien garder certains de ces cadres mais pas tous. Puisque d'après une source fiable, le club procédera à un lifting pour ne garder que ceux qui ont donné satisfaction durant cet exercice. D'après, nos informations, la première liste contient plusieurs joueurs qui devront se déplacer à Béjaïa dans les toutes prochaines heures afin de négocier leur lettre de libération.

La signature des nouveaux contrats à partir de la semaine prochaine

Un début de semaine palpitant et surtout décisif attend la direction, qui est appelée à sortir le grand jeu pour convaincre les joueurs ciblés de signer leurs nouveaux contrats dès cette semaine. En effet, une source proche de la direction nous a confié, hier, que celle-ci va normalement finaliser avec plusieurs éléments convoités d'ici quelques jours. D'après la même source, les joueurs ciblés auraient même donné leur accord au président béjaoui pour finaliser au courant de la semaine prochaine. Pour la nouvelle saison, la direction a décidé donc de mettre les moyens. Le président va établir en collaboration avec la direction une liste de plusieurs joueurs avec lesquels il compte mener des négociations pour tenter de les convaincre d'opter pour la JSMB cet été.

Les supporters retiennent leur souffle

En attente depuis plusieurs jours, les supporters de la JSMB restent toujours à l'écoute des nouvelles. Ces derniers pensent que les dirigeants doivent faire de leur mieux pour garder l'ossature le plus vite possible afin de ne pas perdre les meilleurs joueurs que possède leur équipe. Ils estiment aussi que le club doit d'abord parler avec les cadres avant de se consacrer au recrutement. Les supporters béjaouis pensent aussi que les joueurs qui sont en train d'attendre un geste du président ne vont pas le faire longtemps du moment que ces derniers sont sur les tablettes de plusieurs clubs en Algérie. Un vrai dilemme pour la direction qui doit bouger pour éviter de voir des joueurs comme Allali et Madour signer ailleurs.

S. A.

L'AG des actionnaires, dimanche prochain

A en croire une source autorisée, le président de la JSMB, Abdekrim Boudjeloud, a décidé d'organiser, dimanche prochain, l'assemblée générale des actionnaires de la SSPA/JSMB. Cette décision serait intervenue suite à la grande pression exercée par les autorités locales, notamment en raison de la colère des supporters vis-à-vis de la situation du club. A l'ordre du jour de ladite assemblée également, il sera question de débattre du bilan du CSA de l'année précédente, après avoir géré le club durant une saison complète.

Boudjeloud «Prêt à partir et céder 50% de mes dettes»

Le président du CA/JSMB, Abdelkrim Boudjeloud, est sorti de sa réserve, après avoir été critiqué par les opposants et supporters qui lui demandent de quitter le club. Ce dernier nous a affirmé qu'il est prêt à céder sa place à un homme compétent et qu'il sera le bienvenu à la présidence du club. Il a ajouté qu'il bataille pour régler le problème d'argent pour la régularisation des joueurs et rétablir la situation du club et même céder 50 % de son propre argent qu'il a débroussé la saison écoulée.

MOB

SOLTANE : «JE N'AI PRIS AUCUNE DÉCISION CONCERNANT MON AVENIR»

Alors Amir, comment ça se passe pour vous ?

C'est un peu bizarre pour nous qui avons pris l'habitude de nous entraîner quotidiennement. Et même parfois deux fois par jour. Là, on se retrouve chez nous depuis longtemps, loin des terrains et de nos coéquipiers. La situation est difficile. On le sait et il est de notre devoir, pour l'intérêt de tous, de prendre les mesures nécessaires contre cette pandémie. Mais bon, on n'a pas à se plaindre. Bien au contraire, on doit implorer la protection de Dieu et Lui demander de nous épargner du risque de ce virus.

Comment jugez-vous la décision du Bureau fédéral qui a opté pour la saison blanche ?

C'est une décision très sage. Comme je viens de le dire, l'intérêt général passe avant tout. Il y a un réel risque sanitaire. Quand on voit ce qui se passe, on a envie de dire que le peuple algérien est dans l'obligation de suivre à la lettre les consignes du ministère de la Santé pour mettre fin, le plus vite possible, à cette pandémie. Cette décision nous a un peu soulagés car elle nous a permis aussi d'assurer notre maintien malgré une saison catastrophique.

Vous gardez donc de cette saison un profond sentiment de frustration…

Oui, certainement. Le MOB ne mérite pas ce qui lui arrive depuis deux ans. Nous gardons en tête ce grand sentiment de tristesse. Au début de la saison, on a même fait trembler les plus grands clubs de notre championnat et aujourd'hui, on a dû attendre la décision de la FAF pour assurer notre maintien. C'est inadmissible. Personnellement, je n'arrive pas à le croire.

Peut-on savoir les raisons de cette situation ?

Il y avait beaucoup de paramètres, certains joueurs n'ont pas donné satisfaction en début de saison et le fait de rater les premiers matchs de la phase retour nous a mis beaucoup de pression, à chaque fois on jouait avec la peur au ventre, en plus du mauvais arbitrage qui nous a beaucoup lésés, on a été privés de plusieurs victoires nettes. En plus de cela, nous n'avons jamais joué avec l'équipe type puisqu'à chaque fois il y avait un lot de blessés, tous ces paramètres nous ont beaucoup pénalisés, je pense que c'était la cause de notre saison catastrophique.

Ne pensez-vous pas que le changement du staff technique a aussi pesé lourd sur l'équipe ?

Certes, les paramètres que j'ai cités plus haut nous ont beaucoup pénalisés mais il y avait aussi le changement à chaque fois du staff technique surtout lors de la deuxième phase du championnat puisqu'après le départ de Latrèche, on n'a pas fait mieux sauf après son retour, mais malheureusement, c'était trop tard pour nous.

Revenons maintenant à vous. Quelle sera votre prochaine destination ?

Comme tout le monde le sait, je suis toujours sous contrat avec le MOB, il me reste encore une saison avec cette équipe. Jusqu'à maintenant je n'ai rien décidé, j'attends un signe de la part des dirigeants pour discuter et y voir plus clair.

Donc vous êtes prêt à rester malgré la situation financière difficile de votre équipe ?

En tous les cas, ça ne pose aucun problème pour moi surtout comme je viens de vous le dire je ne suis pas maître de mon destin. Moi, je suis prêt à continuer l'aventure avec le MOB à condition que la direction me paye. Depuis le début de saison je n'ai reçu que la moitié de mon dû et cela n'est pas évident. Tout dépendra donc de la situation financière et administrative du club.

Entretien réalisé par S. A.

Benabdi réclame sa lettre de libération

En plus des joueurs en fin de contrat qui quitteront officiellement le club, les éléments dont les contrats courent toujours risquent aussi de leur emboîter le pas. Certains n'accepteront jamais d'évoluer dans un club dont la situation financière n'est pas à jour. Ainsi, on vient d'apprendre que le milieu de terrain, Aziz Benabdi, veut partir cet été et qu'il a saisi la direction officiellement pour exiger sa lettre de libération. La direction du MOB ne peut plus compter désormais que sur la bonne foi des enfants du club pour sauver les meubles car ils sont les seuls à pouvoir rester malgré cette situation. C'est probablement ce que les dirigeants comptent saisir pour convaincre certains cadres de rester.

Il menace de saisir la CRL

Las d'attendre, Benabdi menace déjà de saisir la Chambre de résolution des litiges (CRL) pour obtenir gain de cause. Certains ne peuvent plus supporter cette situation surtout qu'on sait qu'il y a même des joueurs qui réclament pas moins de quatre à cinq mois de salaire. Ces derniers seront payés par la tutelle mais aussi seront libres automatiquement du moment que le règlement leur est favorable sachant qu'un joueur qui n'a pas perçu trois salaires de suite peut déposer son contrat et être libre via la CRL. Un vrai dilemme pour la direction qui, rappelons-le, doit payer ses joueurs pour en garder certains et éviter aussi les sanctions des autorités compétentes.

Le RCK et l'USMH s'intéressent à lui

L'une des raisons qui ont poussé Benabdi à demander ses papiers, ce sont les offres qu'il a reçues de la part de certains clubs de Ligue 2 Moblilis ces derniers jours. En plus de l'USMH qui a pris attache avec lui, les dirigeants du RCK, qui l'ont contacté récemment, lui ont fait une offre cette semaine. On a appris que son ancien club est en train de faire le forcing pour convaincre le joueur d'opter pour les Vert et Blanc. Pour le moment, il n'a pris aucune décision concernant son avenir.

CE SOIR À 20H

LIGUE DES CHAMPIONS | LEIPZIG – ATLÉTICO MADRID

NAGELSMANN : «ON NE DOIT PAS TOMBER DANS LEUR PIÈGE »

« Comme je l'ai déjà dit auparavant, il faudra faire preuve de patience car l'Atlético a l'habitude de ne pas concéder de but. Ils possèdent la deuxième meilleure défense de la Liga et même s'ils ont parfois manqué de régularité avant la suspension du Championnat, ils n'ont encaissé que quelques buts, et ont encore fait mieux dans ce domaine après la reprise. Même en Ligue des champions, ils n'ont encaissé que quelques buts. C'est pourquoi il faudra faire preuve de patience, ne pas se jeter aveuglément à l'abordage du but adverse...Les joueurs de l'Atletico Madrid aiment te laisser un cadeau quand le ballon n'est plus en jeu. Ils cherchent à gagner peu importe la manière et il frôle toujours la provocation. Ils le font de manière consciente. Ce sont les meilleurs dans ce domaine. On ne doit pas tomber dans leur piège.»

CEREZO : « LE FOOTBALL NOUS DOIT UNE LIGUE DES CHAMPIONS »

« Nous avons disputé trois finales et en raison de diverses circonstances, nous n'avons pas pu les gagner. Le football nous doit une Ligue des champions et j'espère que ça y est. Le football est comme ça, nous avons eu la Ligue des champions trois fois en main, mais au dernier moment elle nous a quittés. Opportunité historique ? Je pense que oui. C'est comme quand la première ligue se jouait avec les trois points pour la victoire et que nous étions champions. Maintenant, quelque chose de similaire se produit, ils ont changé de lieu pour jouer la finale et après tous les problèmes, ce serait incroyable de pouvoir donner une grande joie à nos fans. Mais je demande à nos fans d'être patients. Des rivaux durs nous attendent, ce sera difficile, mais nous devons toujours attendre le meilleur de notre équipe.»

FELIX : «SI JE PEUX FAIRE CE QUE GRIEZMANN A FAIT OU ENCORE MIEUX, TOUT IRA BIEN»

« Si je peux faire ce que Griezmann a fait ou encore mieux, tout ira bien car il a marqué l'histoire dans ce club…Il l'a très bien fait, il a beaucoup grandi avec El Cholo [Simeone], et si je fais de même, tant mieux pour moi….Moi je joue parce que j'aime le foot, ce que pensent les médias et les autres, ça ne me préoccupe pas. J'essaye de ne pas voir les critiques, il y en a certaines que j'écoute et qui arrivent jusqu'à moi oui, mais que vais-je faire ? Je continue de travailler...Je m'adapte à l'Espagne, je joue mon football, je commence à connaître le club et je cherche toujours à m'améliorer. Le style de Simeone ? Beaucoup de gens parlent et disent des choses, d'autres en disent d'autres, moi je suis là pour jouer le football du Cholo et je fais ce qu'il me demande…Les blessures ? Oui, ce n'est pas une excuse, mais c'est souvent arrivé cette saison. Comme vous dites, il y a eu des moments où je progressais, puis les blessures sont arrivées, mais c'est le quotidien des joueurs.»

INTER MILAN

« Pour moi, avant le joueur, la partie humaine est importante, le respect. Je savais que si je ne jouais pas, je devais travailler plus dur et je l'ai fait. Je m'entraînais de plus en plus pendant le lockdown. Je suis revenu plus fort et j'ai rejoint l'équipe progressivement en respectant mes coéquipiers. Si je suis sur le banc, je dois respecter ceux qui jouent, même si en tant que joueur vous voulez toujours jouer. Je place toujours l'équipe en premier, l'important est que l'Inter gagne…Aujourd'hui, je me sens bien et je pense que nous nous débrouillons bien individuellement car nous jouons en équipe, à la fois en défense et en attaque. Quand l'équipe va bien, nous faisons tous mieux les choses et améliorons nos performances…Nous devons profiter d'une demi-finale européenne après 10 ans de disette. Ce ne sera pas facile d'aller en finale, mais ce sera le prochain match car c'est unique. Ce sera difficile, les équipes qui sont en Ligue Europa jouent toujours en Ligue des Champions et il faut les respecter. Nous allons bien et nous voulons continuer sur cette voie.»

EUROPA LEAGUE

Lopetegui : «Nous avons mérité cette victoire»

« Je pense que nous avons mérité cette victoire, la clé a été de jouer l'attaque, d'avoir de la patience et d'attendre le bon moment…Nous sommes dès à présent concentré sur le match à venir, contre une équipe historique, une équipe du plus haut niveau, l'une des meilleures dans toute l'histoire de notre sport et qui va être en grande forme. On va donner le meilleur de nous-mêmes comme nous le faisons toujours. Jouer contre cette équipe sera vraiment difficile, mais il faut aborder ce match en y croyant.»

Ocampos : «On a travaillé et combattu jusqu'au bout»

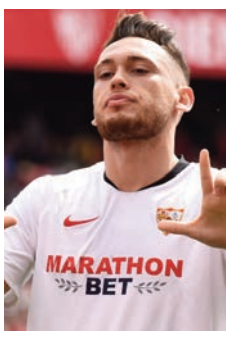

«On a souffert, mais on a fait ce qu'on avait à faire. On savait que ça allait être très dur jusqu'à la dernière minute. On a travaillé et combattu jusqu'au bout…J'ai attendu le centre d'Éver (Banega, NDLR), qui espérait que ça irait là-bas, et c'est comme ça. J'ai pu aider l'équipe et faire ma part du travail. C'était un moment clé.»

DIVERS

STEPHAN LICHTSTEINER PREND SA RETRAITE

Après presque vingt ans de carrière et 108 sélections, Stefan Lichtsteiner a annoncé la fin de sa carrière professionnelle. Il l'avait débuté en 2001-2002 avec les Grasshoppers de Zurich, avant de rejoindre Lille, où il a évolué entre 2005 et 2008. Il avait ensuite filé en Italie, d'abord à la Lazio (2008-2011) puis la Juventus (2011-2018), avant deux dernières piges, à Arsenal (2018-2019) puis Augsbourg (2019-2020). « Après quelques semaines de réflexion concernant mon avenir, j'ai décidé de mettre fin à ma carrière. Avec cette vidéo, je voulais vous remercier de tout mon cœur pour le chemin que nous avons parcourus ensemble ainsi que pour les nombreuses émotions que nous avons vécues ensemble…D'abord avec Grasshopper, puis avec Lille, la Lazio, la Juve, à Arsenal et à Augsbourg pendant les nombreuses années passées en équipe nationale. C'était une période magnifique. Pour tout ça je tenais à vous dire merci», a affirmé le jeune retraité âgé de 36 ans.

CAVANI OUBLIÉ POUR LES 50 ANS DU PSG

Le Paris Saint-Germain a publié une affiche pour célébrer les 50 ans du club sur laquelle figure plusieurs légendes parisiennes mais n'apparaît pas Edinson Cavani. En effet, le club parisien a posté sur les réseaux sociaux une affiche sur laquelle figurent notamment Rai, Pauleta, Zlatan Ibrahimovic, Bernard Lama, Safet Susic, Ronaldinho, Neymar ou Jean Djorkaeff mais pas Edinson Cavani. Et pourtant, l'attaquant uruguayen est pourtant le meilleur buteur de l'histoire du PSG avec 200 réalisations en 301 matchs. L'ancien de Naples, a terminé son contrat le 30 juin 2020 et a refusé de prolonger de deux mois pour terminer la Ligue des champions, tout comme le défenseur belge Thomas Meunier, qui a trouvé un accord avec le club allemand de Dortmund. Pour le moment, Cavani, qui est libre de s'engager avec le club de son choix, n'a pas encore trouvé un nouveau challenge.

Le Buteur
QUOTIDIEN SPORTIF ANNEXE DE PANORAMA
quotidienlebuteur@gmail.com
Tél. (021) 73-24-03 / Fax : (021) 73-16-47 Maison de la Presse Tahar Djaout 01, Rue Bachir Attar - Alger e-mail : lebuteurdz@yahoo.fr
Directeur de la publication : Boussaâd Kahel - Rédacteur en chef : Ali Hamouche - Rédaction : Achour Aït Ali, Moumen Aït Kaci Ali, Sofiane Abdelli, Othmane Riyad Baba Ahmed, Tarek Bouchikhi, Adel Cheraki, Rachid Cheraki, Saïd Djoudi, Amine Lamri, Kamel Manane, Abdelbasset Mogdad, Riad Ouenzar, Hamza Rahmouni, Nacer Eddine Ratni, Islam Tazibt. Imprimerie : Centre : ENAP - Ouest : SIO - Est : SIE / Distribution : Entreprise Nationale de Distribution.

BAYERN MUNICH

GORETZKA : «APRÈS RONALDO, C'EST BIEN DE POUVOIR JOUER CONTRE MESSI»

Après avoir affronté Cristiano Ronaldo, le milieu de terrain du Bayern Munich, Leon Goretzka a hâte de relever le défi d'affronter la superstar de Barcelone, Lionel Messi, en quart de finale de la Ligue des champions, selon des propos rapportés par Goal : « Après avoir joué plusieurs fois contre Cristiano Ronaldo, c'est bien de pouvoir jouer contre un autre footballeur de premier plan de notre décennie…La seule façon que cela fonctionne pour arrêter Messi est collectivement. Tout le monde sait à quel point il est doué, il est capable de trouver de nombreuses solutions même dans des situations difficiles. Nous devrons nous battre en équipe. Si un joueur peut réellement prendre du plaisir dans ce match, je ne sais pas. Nous devons juste nous battre en équipe et essayer de jouer notre jeu…C'est un match à élimination directe. Le bon mélange mental est toujours nécessaire... Je pense que nous pouvons battre n'importe quel adversaire. Néanmoins, nous savons qu'une très bonne équipe nous attend avec des joueurs de classe mondiale. Nous jouerons la poitrine gonflée, comme nous l'avons fait au cours des neuf derniers mois. Nous sommes déjà dans une humeur positive.»

MAN CITY

TORRES GUARDIOLA PEUT TIRER LE MEILLEUR DE MOI

Première recrue estivale des Citizens, Ferran Torres a expliqué selon Goal, pourquoi il avait choisi Manchester City comme prochaine étape de sa carrière, après des débuts très prometteurs au FC Valence : « Mon objectif est de grandir en tant que joueur. J'ai beaucoup de marge de progression et le fait d'avoir Pep Guardiola comme entraîneur a également été un facteur important. C'était crucial car il est l'un des meilleurs, ou je dirais le meilleur entraîneur du monde et au point où j'en suis maintenant dans ma carrière, il peut tirer le meilleur de moi…J'essaie toujours de m'améliorer. J'aime toujours demander la raison pour laquelle nous faisons les choses et je pense que c'est fondamental pour m'améliorer et aussi parce que je pense que je suis jeune et que j'ai encore beaucoup de choses à améliorer…La vérité est que le football anglais est plus physique qu'en Espagne, mais je me sens vraiment prêt et j'ai hâte de commencer le plus vite possible. Je dirais que j'ai plus de force que de vitesse. Je fais aussi de bons croisements, mais je mettrais surtout en valeur ma puissance et ma force.»

RUMMENIGGE : «ALCANTARA AIMERAIT REJOINDRE UN GRAND CLUB EN ANGLETERRE»

Lors d'un long entretien accordé au média allemand AZ, le président du Bayern Munich, Karl-Heinz Rummenigge, a évoqué l'avenir du duo David Alaba et Thiago Alcantara, annoncé sur le départ cet été, comme rapporté par Footmercato : «Nous savons que nous avons avec David et David sait ce qu'il a au Bayern Munich. Son père m'a appelé et m'a dit que les discussions doivent être tranquilles et pas tendues. Je suis d'accord avec ça. Si c'est le cas, il y a toujours une chance de trouver un accord sérieux et juste. Ce n'est pas un secret que le fait que David reste est important pour nous. Il a rejoint le Bayern Munich à l'âge de 16 ans et il a joué un rôle important lors des dix dernières années. C'est un joueur de classe mondial, capable de jouer défenseur central comme latéral gauche… Il y a eu assez de conversations entre Alcantara et Hasan Salihamidzic. Pendant un moment, on aurait dit qu'il voulait rester. Mais à un moment donné, il a manifestement pensé qu'il voudrait faire quelque chose de différent pour sa carrière. Thiago a 29 ans maintenant et dès qu'il atteindra la trentaine, il sera plus difficile de trouver un meilleur club en Europe. Il faut donc le comprendre un peu. Thiago a joué dans un grand club en Espagne, un grand club en Allemagne peut-être aimerait-il rejoindre un grand club en Angleterre.»

TOTTENHAM

HOJBJERG «J'AIME APPORTER DE L'ÉNERGIE, J'AIME APPORTER DES VICTOIRES»

Le milieu de terrain danois de Southampton Pierre-Emile Hojbjerg a signé un contrat de cinq ans en faveur de Tottenham pour un montant de 16,6 millions d'euros, annonce son nouveau club mardi sur Twitter. Lié aux Spurs jusqu'en juin 2025, celui qui portera le numéro 5, s'est exprimé selon des propos rapportés par Footmercato : «Je suis très fier, très heureux, je suis aussi très excité d'être ici, je veux juste y aller, rencontrer tout le monde et jouer au football…J'aime apporter de l'énergie, j'aime apporter des victoires. J'espère juste que vous me comprenez à 100%. J'adore être le meilleur joueur possible de l'équipe et j'aime rendre les gens meilleurs, et je pense qu'il est important de savoir quel est votre rôle, contre qui vous jouez et ce qui est exigé de toi. Beaucoup de petits détails qui entrent tous dans une seule chose importante. Je pense qu'il y a un avenir fantastique pour le club et, espérons-le, pour moi aussi.»

LIVERPOOL

MANÉ : «NOUS VOULONS GAGNER ET GAGNER À NOUVEAU»

Vainqueur de la Ligue des champions en 2019 puis de la Premier League cette année, le buteur sénégalais des Reds, Sadio Mané, a confié ses ambitions selon des propos rapportés par Topmercato : « J'ai toujours voulu vraiment gagner les deux. Lorsque j'ai remporté la Ligue des Champions, je voulais vraiment gagner la Premier League. Maintenant que j'ai gagné la Ligue des champions et la Premier League, je veux les remporter tous les deux à coup sûr. Je pense que pour moi tous les trophées sont importants, nous n'avons pas de préférence, nous voulons gagner et gagner à nouveau. »

AC MILAN

LES ROSSONERI S'OFFRENT LA PÉPITE EMIL ROBACK

Grand espoir du football suédois, l'attaquant Emil Roback, aperçu au centre d'entraînement du Milan AC, a passé avec succès sa visite médicale. Le prometteur attaquant suédois de 17 ans, qui était aussi dans le viseur d'Arsenal a été acheté 1,5 M€ par le club lombard à Hammarby. De son coté, Tiémoué Bakayoko, de retour à Chelsea cet été après un prêt d'une saison à l'AS Monaco, pourrait retourner à l'AC Milan, où il avait déjà évolué en prêt lors de la saison 2018-2019. L'écurie milanaise négocie actuellement avec le club londonien pour récupérer son milieu défensif français de 25 ans.

BARÇA

UN JOUEUR TESTÉ POSITIF AU COVID-19

Le coronavirus n'en finit plus d'affecter les équipes de football. Alors que la délégation barcelonaise se trouve à Lisbonne pour disputer le Final 8 de la Ligue des champions, et que tous

ses membres sont négatifs, le club catalan a annoncé qu'un de ses joueurs resté en Catalogne était positif au coronavirus. L'infecté se trouverait dans cette liste de joueurs : Pedri, Trincao, Matheus Fernandes, Todibo, Wagué, Aleñá, Rafinha, Miranda et Oriol Busquets. Si la personne touchée est asymptomatique et en bonne santé, elle est pour le moins isolée chez elle.

LE BARÇA S'ACTIVE POUR JOSÉ GAYA

Toujours à la recherche d'une nouvelle doublure à Jordi Alba sur le flanc gauche de la défense, les responsables du FC Barcelone seraient sur les traces de l'arrière gauche de Valence, José Gaya. Élément important du club Ché, le joueur de 25 ans s'impose comme l'un des meilleurs défenseurs de Liga cette saison. L'international espagnol possède une clause libératoire à hauteur de 50M€, mais Valence est en grande difficulté financière et accepterait de le vendre à moindre cout. Cependant, la direction du club catalan devra dans un premier temps se séparer de Junior Firpo pour faire de la place à Gaya.

MAN UNITED

LES RED DEVILS SONGENT À DEMBÉLÉ ET FATI

Manchester United est décidé à frapper un grand coup sur le marché des transferts cet été. Et si les dirigeants mancuniens étaient un temps conquis par le profil de Jadon Sancho, le Borussia Dortmund a mis un énorme stop aux Anglais. Selon ESPN, une alternative au joyau du BVB se nomme Ousmane Dembélé. Très souvent blessé, l'international français n'a guère convaincu du côté de Barcelone. Mais en plus de Dembélé, les Red Devils veulent aussi, Ansu Fati. D'ailleurs, après avoir proposé 100M€, la direction mancunienne pourrait cette fois revoir sa proposition à la hausse pour espérer récupérer le nouveau prodige du club catalan.