www.lebuteur.com

LUNDI 27 MARS 2017

Le Buteur

n°1 de la presse sportive

QUOTIDIEN NATIONAL SPORTIF N° 3678 PRIX 20 DA

JSK

Blessé, Raïah crée la panique !

«Pas question de rater le match de coupe !»

Yattou «Sauver le club est une question de nif !»

MCA

Ghrib «Si on ne veut pas que le Mouloudia lutte pour le titre, qu'on nous le dise !»

«À cause des erreurs d'arbitrage, nous avons perdu cinq points en 2017»

Victime de détresse respiratoire,

Mansouri incertain

Zerdab «La qualif' pour se réconcilier avec les Chnaoua»

USMA

Berrefane «Il faut miser sur la deuxième place»

USMH

Des actionnaires s'opposent à l'ouverture du capital

CRB

Hamia «Le maintien d'abord, le podium après !»

NAHD

Le Nasria s'incline face au Club Africain

ESS

Hammar «Dès la désignation de M. Ghorbal, j'ai su que l'Entente était visée»

Taïder bien parti pour rempiler au FC Bologne

En dépit de sa situation compliquée avec son club, Saphir Taïder devrait poursuivre l'aventure avec le FC Bologne, la saison prochaine. C'est du moins le souhait de la direction du club qui aurait, selon europacalcio.it, tracé la feuille de route pour le prochain exercice sportif 2017/2018. Selon la même source, les responsables du club, en collaboration avec l'entraîneur Donadoni, ont tranché sur l'identité des joueurs libérés, et ceux qui poursuivront l'aventure avec le FC Bologne, la saison prochaine.

Dans ce sens, le site, europacalcio.it, a précisé que Saphir Taïder va rester au club, lui qui figure parmi les priorités des dirigeants. Rappelons que Taïder évolue au FC Bologne sous forme de prêt en provenance de l'Inter Milan.

Son temps de jeu est de 111 minutes seulement en 2017

Il faut dire que la blessure a joué un mauvais tour à Saphir Taïder en cette année 2017. Cette blessure l'avait d'ailleurs contraint à faire l'impasse sur la dernière CAN qui s'est déroulée au Gabon. En Serie A, le milieu de terrain de l'EN n'a fait que deux apparitions en cette année 2017. La première comme remplaçant le 19 février dernier face à l'Inter Milan. Il a par la suite participé à l'intégralité de la rencontre face au Genoa. A l'issue de cette rencontre, Saphir Taïder a raté les trois rencontres suivantes de Serie A. Au total, il n'a donc participé qu'à 111 minutes de temps de jeu en cette année 2017.

La direction du FC Bologne veut baisser le montant de son transfert

Saphir Taïder évolue au FC Bologne à titre de prêt en provenance de l'Inter Milan. La direction du club milanais avait prêté son joueur au FC Bologne pour deux saisons avec une option d'achat de 4 millions d'euros. Mais selon certaines informations, il n'est pas à écarter que le fait que Taïder soit devenu un joueur remplaçant au sein de son club ces dernières semaines aurait un rapport avec l'intention de ses dirigeants de réduire le montant de son transfert en fin de saison. En effet, des clauses dans son contrat stipulent que ce montant pourrait être revu à la baisse au vu du nombre de matchs disputé avec son team.

R.O.

Zeffane et M'bolhi chutent lourdement avec la réserve du Stade Rennais

L'équipe réserve du Stade Rennais a chuté lourdement avant-hier (4-1) à domicile face à Lorient. Le gardien de but de l'EN, Rais M'bolhi, ainsi que le défenseur, Mehdi Zeffane, ont participé à l'intégralité de cette rencontre. Les quatre réalisations de Lorient ont été signé Yaisien (12'), Claude-Maurice (28' et 45'+3) et Hamel (31'), tandis que l'unique but du Stade Rennais a été l'œuvre de Léa Siliki (70').

M'bolhi rejoue, 11 mois après

En participant à la rencontre d'avant-hier, M'bolhi a donc mis fin à plusieurs mois de disette. D'ailleurs, sa dernière participation à une rencontre officielle en club remonte au 23 avril 2016 avec Antalyaspor en championnat turc face à Ankaraspor. Il faut dire que M'bolhi a peu de chance de retrouver une place dans la cage du Stade Rennais au vu de la bonne forme affichée par Benoît Costil. Le gardien de l'EN espère gagner la confiance de Gourcuff pour la saison prochaine. L'autre joueur algérien du Stade Rennais, qui a participé à cette rencontre, Mehdi Zeffane, vit lui aussi des moments difficiles puisqu'il ne fait plus partie des plans de Christian Gourcuff.

R.O.

Mesbah blessé

Le FC Crotone poursuit sa préparation pour la reprise de la Serie A. Mais le groupe de l'entraîneur Davide Nicola enregistre l'absence de Djamel Mesbah. Ce dernier, et selon le site officiel de l'équipe, n'a pas pris part à l'entraînement d'hier et cela en raison d'une blessure. Aucun détail n'a filtré sur la gravité de sa blessure ou bien sur son indisponibilité. Rappelons que Mesbah avait participé à l'intégralité de la précédente rencontre de son équipe face à la Fiorentina. Le joueur de l'EN espère être prêt pour le prochain match du FC Crotone prévu dimanche prochain face au Chievo Vérone.

Les Reds passent à l'action pour Mahrez

A en croire le site anglais, Liverpool-Kop, les responsables des Reds seraient passés à l'action pour le recrutement de Mahrez l'été prochain. La même source précise que l'entraîneur de Liverpool, Klopp serait très tenté par le profil de Mahrez et aurait même réclamé à ses dirigeants de payer la somme exigé par les dirigeants de Leicester (46 millions d'euros) pour faire venir le meilleur joueur de la Premier League la saison dernière à Anfield.

Belfodil a joué face à Metz

Après avoir bénéfice d'une courte période de repos, Ishak Belfodil a repris le chemin des entraînements avec le Standard de Liège en prévision de la suite du parcours qui attend son team en Jupiler Pro League. L'ancien attaquant de l'EN a participé à la rencontre amicale qui avait opposé son équipe à Metz. Ayant débuté la rencontre comme titulaire, Belfodil a cédé sa place à un de ses coéquipiers à la 86'. Ce match, qui s'est soldé par un score de parité de deux buts partout, a été un bon galop d'entraînement pour le Standard de Liège et cela à quelques encablures du début des Play-offs.

R.O.

Il réalise avec Schalke 04 ce qu'il n'avait pas fait avec les Spurs

La valeur de Bentaleb monte à 18 M€

Nabil Bentaleb vit une belle aventure en Bundesliga. Ayant connu des moments difficiles avec Tottenham, le joueur de l'EN est en train de s'imposer comme un joueur cadre de Schalke 04. D'ailleurs, le club de Gelsenkirchen avait payé récemment la somme de 19 millions d'euros pour lever l'option d'achat du joueur en question. Selon transfermarkt, la valeur de Bentaleb a atteint la somme de 18 millions d'euros. C'est dire toute l'importance du joueur actuellement dans le onze de Markus Weinzierl.

Selon la presse italienne…

De Laurentiis tentera une nouvelle fois de prolonger Ghoulam après le match face à la Juve

Alors que tout porte à croire que Faouzi Ghoulam va quitter le Napoli à l'issue de l'actuel exercice sportif, la direction d'Aurelio De Laurentiis ne perd toujours pas l'espoir de convaincre son joueur de prolonger son bail avec le club.

L'arrière gauche de l'EN sera en fin de contrat en juin 2018. Mais à l'heure actuelle, le joueur en question n'a toujours pas encore prolongé son bail avec le Napoli. Du coup, il n'est pas à écarter que la direction d'Aurelio De Laurentiis accepterait de transférer son joueur, cet été, pour éviter de le céder gratuitement en juin 2018. Plusieurs clubs sont sur les traces de Ghoulam dont l'Atlético Madrid, Chelsea, le Paris Saint Germain ainsi que le Bayern Munich. Toutefois, et selon les dernières informations de la presse italienne, la direction du Napoli ne veut pas abdiquer dans le dossier Ghoulam. Selon *Il Mattino*, la direction d'Aurelio De Laurentiis va tenter une nouvelle fois de prolonger Ghoulam à l'issue du prochain choc qui opposera l'équipe à la Juventus. Rappelons que le clan Ghoulam et la direction d'Aurelio De Laurentiis n'ont pas encore trouvé un accord sur le volet financier.

R.O.

West Bromwich Albion toujours sur les traces de Boudebouz

A en croire le site anglais, HITC, Boudebouz serait toujours suivi de près par les responsables de West Bromwich Albion. La même source a révélé les noms des joueurs qui seraient suivis par la direction de West Brom. Il s'agit des deux joueurs de Montpellier, Boudebouz et le Béninois, Steve Mounié, ainsi que l'attaquant d'Angers, Romain Thomas. Auteur de belles prestations cette saison avec son équipe, Boudebouz a de fortes chances de changer de club, cet été, lui qui est convoité par plusieurs clubs, que ce soit en Angleterre, en Espagne ou bien en Italie.

Il intéresse l'AS Saint Etienne

A en croire le site But Football Club, la direction de l'AS Saint Etienne seraient sur les traces de nombreux joueurs en prévision de la saison prochaine. Parmi ces joueurs, on retrouve Ryad Boudebouz. Ce dernier, auteur d'une saison remarquable avec Montpellier, est convoité par de nombreuses autres formations.

R.O.

Zetchi donnera carte blanche au nouveau coach

Il veut rajeunir l'effectif de l'EN

En attendant de désigner un nouveau coach national, Kheireddine Zetchi a tracé les grandes lignes de son projet qui concerne la sélection nationale A. Ainsi, et d'après ce qu'il a confié à ses proches collaborateurs, le nouveau patron de la FAF compte apporter quelques changements notoires au sein de l'effectif des Verts. Son objectif est notamment de rajeunir l'équipe. Il compte pour cela demander au nouveau coach national de faire appel à de nouveaux éléments pour remplacer certains dont l'âge dépasse la trentaine. Une façon de préparer une équipe d'avenir qui pourra s'imposer lors des CAN-2019 et 2021 et viser la qualification pour la Coupe du monde de 2022 qui se tiendra au Qatar.

Donner un nouveau souffle à l'équipe

La mésaventure vécue par l'EN lors de la précédente CAN, avec notamment une élimination logique dès le 1er tour, a donc poussé le nouveau président de la FAF à réfléchir sur cette question de rajeunissement de l'effectif. La convocation de nouveaux jeunes éléments apportera un nouveau souffle à l'équipe et relancera assurément la concurrence au sein du groupe. Néanmoins, pas question de procéder à un énorme chamboulement quand on sait que les Verts auront des rendez-vous importants à négocier à partir du mois de juin prochain, avec notamment un match face au Togo pour le compte de la première journée des éliminatoires de la CAN-2019 et ensuite une double confrontation devant la Zambie pour les qualifications au Mondial-2018.

S. F.

Voilà une semaine exactement que Kheireddine Zetchi a été intronisé à la tête de la Fédération algérienne de football. En attendant d'entamer les grands chantiers qu'il a tracés, son objectif immédiat demeure, bien évidemment, la nomination d'un nouveau coach national. Le président a déjà entamé les discussions avec plusieurs noms et serait sur le point de conclure avec un technicien, que l'on dit de renommée mondiale. Et pour convaincre ce coach, Zetchi compte assurément lui donner carte blanche dans son travail. Il aura à mettre en place sa stratégie en faisant appel aux joueurs qu'il souhaite sans gêne particulière. Le nouveau patron de la FAF veut garantir au nouveau sélectionneur national les meilleures conditions à même de lui permettre d'atteindre les objectifs tracés.

Eviter le scénario de Rajevac

Kheireddine Zetchi, fort de son expérience dans le football, veut mettre en place un staff technique solide, conduit par un technicien de qualité, qui a de la poigne. Le président espère avoir un Halilhodzic bis à la tête des Verts afin de reformer une sélection nationale qui pourra à court terme concurrencer les meilleures équipes du continent et pourquoi pas viser une victoire à la CAN dans un délai de quatre ans. En lui donnant carte blanche, il entend surtout mettre les joueurs devant leurs responsabilités et éviter notamment de revivre le scénario Rajevac qui, tout le monde le sait, a été débarqué de son poste septembre dernier à la suite d'un complot orchestré par certains joueurs.

Un contrat d'objectifs

Comme son prédécesseur, Kheireddine Zetchi proposera un contrat d'objectifs pour le nouveau coach national. Evidemment, la qualification pour la prochaine CAN qui aura lieu en 2019 au Cameroun sera l'objectif numéro 1 à atteindre. Pour ce qui est de la qualification pour le Mondial en Russie, cela risque d'être plus compliqué, au vu de l'entame complètement ratée des éliminatoires de cette compétition par les coéquipiers de Riyad Mahrez. Zetchi ne pourra donc pas exiger du nouveau coach d'emmener l'Algérie à une troisième participation de suite à la plus grande compétition mondiale de football, d'autant qu'il n'aura pas assez de temps pour préparer le match face à la Zambie prévu au mois d'août.

S. F.

La réunion du BF demain à partir de 10h

La première réunion du Bureau fédéral se tiendra, pour rappel, demain au Centre technique national de Sidi Moussa. Elle débutera aux alentours de 10h, a-t-on appris. Une première rencontre de travail très attendue par les férus du ballon rond national.

La Zambie et le Zimbabwe se neutralisent

Le prochain adversaire des Verts pour le compte des éliminatoires du Mondial 2018, en l'occurrence la Zambie, a disputé hier un match amical à l'extérieur face au Zimbabwe. Une rencontre qui s'est soldée par un score vierge.

Ould Ali : «Capitaliser l'expérience des anciens joueurs»

Le ministre de la Jeunesse et des Sports, El Hadi Ould Ali, a déclaré hier à l'APS, en marge de son déplacement à Collo (Skikda) que son département étudie avec la Fédération algérienne de football (FAF) *«la meilleure façon de capitaliser l'expérience des anciens joueurs de football»*. S'exprimant en marge des festivités célébrant le quatrième anniversaire de la disparition du moudjahid et ancien ministre, Abderrazak Bouhara (1934-2013), organisées par l'association «Les amis du football» de Collo, Ould Ali a indiqué que *«la FAF œuvre à apporter de l'aide et du soutien à toutes les associations des anciens joueurs de football dans l'objectif de bénéficier de leur compétence et expérience ainsi que de leur vision s'agissant de l'avenir du football algérien»*. Il a, à ce propos, ajouté que la capitalisation de l'expérience des anciens joueurs de football *«influera positivement sur le niveau des joueurs de football des différents championnats du pays»*.

Essam Ahmed remplace El Amrani en tant que SG de la CAF

Le président de la Confédération africaine de football, Ahmad Ahmad, a présidé hier au siège de l'institution au Caire, une réunion avec l'ensemble du personnel. Cette réunion marquait sa prise effective de fonction après son élection le 16 mars dernier à Addis-Abeba. *«La maison vous appartient. La CAF vous appartient. Protégez notre institution. Nous les politiciens on ne fait que passer mais vous vous êtes appelés à rester. J'ai confiance en vous et je suis convaincu qu'avec vous on pourra réussir et développer un peu plus le football africain»*, a déclaré le président de

la CAF à l'attention du personnel, comme pour fixer un cap. A la fin de son speech, il a annoncé qu'il avait accepté la démission du secrétaire général, Hicham El Amrani. Essam Ahmed, de nationalité égyptienne, jusqu'alors secrétaire général adjoint de la CAF, a été promu, sur décision du président de la CAF, secrétaire général par intérim, et ce jusqu'à nouvel ordre. Le président de la CAF a également présenté au personnel, deux membres de son cabinet. Notamment son conseiller en communication, l'Algérien Hédi Hamel, et son conseiller juridique, Ludovic Christian Lomotsy.

S. F.

Andy Delort «Je ne remercierai jamais assez Medjani»

Dans une interview accordée au journal l'Equipe, l'attaquant français, Andy Delort, de retour en Ligue 1 française l'hiver dernier a tenu à remercier son ancien coéquipier à l'AC Ajaccio, Carl Medjani, de l'avoir aidé dans sa carrière de footballeur. *«Que ce soit Carl Medjani ou Olivier Pantaloni, ce sont des personnes que je ne remercierai jamais assez. J'ai eu des moments difficiles dans ma vie, oui. Et à cette époque-là, je n'étais pas sérieux, je me battais, je faisais des conneries. Carl a toujours été là. A u début, je n'avais pas trop d'argent, il me faisait des courses. C'est quelqu'un d'extraordinaire. Il a toujours cru en moi. Il y a des périodes où, même moi, je ne pensais pas y arriver. Lui me disait : «Andy, tu vas voir la carrière que tu vas faire si tu changes.» Il me le répétait sans cesse mais jamais je ne le faisais. Je ne faisais pas attention à ce que je mangeais, aux sorties, je ne dormais pas beaucoup. Aujourd'hui, je suis pire que lui. Je mange au Grand Frais, je suis le premier à l'entraînement, je montre l'exemple à tout le monde. Je suis à deux cents pour cent footballeur professionnel. Et je regrette les années que j'ai gâchées»*, a confié l'actuel Toulousain.

S. F.

Mandi participe à une œuvre caritative

Hier, le complexe ADN Sports a organisé un tournoi de football. Une partie des bénéfices de cette compétition a été reversée à l'association Roseau qui se bat pour rapprocher les parents des enfants atteints de leucémie et de cancer. Petite surprise, un maillot d'Aïssa Mandi, ancien joueur du stade de Reims, actuellement à Séville, a été vendu aux enchères. Ce cadeau du footballeur a rapporté 210€ supplémentaires à l'association, a rapporté hier le journal régional français, l'Union.

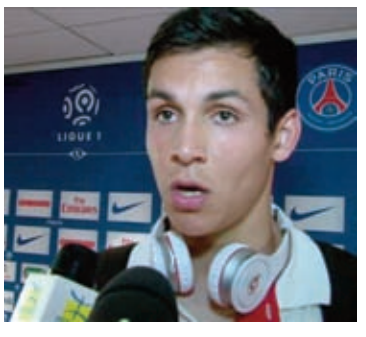

Ghrib entend rencontrer Zetchi et Kerbadj pour dénoncer l'arbitrage

Victime une nouvelle fois d'une erreur d'appréciation d'un juge assistant aux conséquences fâcheuses, Omar Ghrib n'entend pas rester les bras croisés. Le boss algérois veut rencontrer cette semaine le nouvel homme fort de la FAF, Kheïrredine Zetchi, et le président de la LFP, Mahfoud Kerbadj, afin d'évoquer avec eux ce problème d'arbitrage qui nuit sérieusement à son équipe. Abordant la dernière ligne droite, Ghrib ne veut surtout pas se faire éliminer de la Coupe d'Algérie, à cause d'une mauvaise décision d'arbitrage.

Ghrib : «Si on ne veut pas que le MCA lutte pour le titre, qu'on nous le dise»

C'est un président du Mouloudia qui était dans un état de colère prononcé qui s'est présenté à l'issue du match au micro d'El Heddaf TV. Très marqué par cet énième revers à domicile entouré de suspicion de match arrangé, Ghrib n'est pas allé avec le dos de la cuillère pour exprimer son mécontentement. «*C'est trop ! Encore une fois, nous avons été victimes d'arbitrage. À chaque fois, c'est le même scénario. Cela devient très pesant. Je vais être franc, étant visé chaque week-end par l'arbitrage, j'ai le sentiment qu'on veut briser le Mouloudia. Maintenant, si on ne veut pas que le MCA gagne le titre ou se bat pour le sacre, qu'on nous le dise pour qu'on arrête de tout donner aux entraînements.*»

«À cause des erreurs d'arbitrage, nous avons perdu cinq points en 2017»

Poursuivant son analyse de la situation qu'il qualifie de critique, l'homme fort du Mouloudia fait les comptes des points perdus en raison de certaines décisions du corps arbitral. «*À cause des erreurs d'arbitrage, nous avons perdu cinq points puisque contre la JSK on aurait dû gagner et aussi face à l'USMA avec le but hors-jeu de Meftah. Sans oublier l'ESS car lors de ce match, on aurait pu au minimum obtenir un point et ne pas perdre cette affiche. Avec les cinq points que je viens d'évoquer, on aurait joué le titre.*»

«C'est simple, on va jouer notre saison en Coupe d'Algérie contre la JSK»

Face à l'importance de ce quart de finale de Coupe d'Algérie, le directeur général met en exergue le fait de jouer le match de la saison face aux Canaris le 1er avril prochain. «*C'est simple, le match de coupe sera un tournant pour nous dans la suite de notre parcours. C'est pour cela que je dis qu'on va jouer notre saison en Coupe d'Algérie contre la JSK. C'est le match qu'il faut absolument gagner*», a lancé Ghrib.

«On n'aurait pas donné l'occasion à l'arbitre de faire basculer la partie si mes joueurs avaient été à la hauteur»

Très remonté, Ghrib s'en prend par la suite à ses joueurs qui sont coupables de cette situation de crise. «*Mes joueurs aussi sont coupables. Je leur reproche de ne pas avoir fait la différence rapidement. Ayant été à côté de leur sujet en première mi-temps, nous aurions dû forcer la décision tôt dans le match afin de ne pas offrir l'occasion à l'arbitre de faire basculer la partie. On n'aurait pas dû rester à la merci de notre adversaire.*»

«Si l'arbitre avait refusé le but de Boulaouidet, on aurait gagné et fait taire la rumeur»

Ghrib est revenu une nouvelle fois sur cette folle rumeur de match arrangé qui a eu raison de ses joueurs. «*Si l'arbitre avait refusé le but de Boulaouidet, on aurait gagné le Clasico en faisant taire les rumeurs. À ce moment, personne n'aurait rien trouvé à redire*», a conclu le président du Mouloudia.

T. Che

Une séance de décrassage marquée par son intervention

C'est hier matin que les Mouloudéens se sont remis au travail au centre de Aïn Benian. Une séance de décrassage était au programme du jour. Mais ce qui a marqué cette session matinale, c'est l'intervention du président Ghrib qui a décidé de se réunir avec ses joueurs pour remobiliser tout le monde, surtout à l'approche de ce quart de finale de Coupe d'Algérie contre la JSK.

«Les gars, je sais que vous avez été déstabilisés par cette rumeur de match arrangé»

Très diplomate et fin psychologue, Omar Ghrib a voulu trouver les mots justes pour remobiliser ses troupes. «*Je sais les gars que vous avez été déstabilisés par cette rumeur de match arrangé. Il faut oublier tout cela et se concentrer sur la rencontre de Coupe d'Algérie.*»

«Je veux la qualif' face à la JSK car la coupe est un objectif»

Bien évidemment, l'homme fort du MCA exige la victoire comme seul remède pour renouer avec le succès et la bonne dynamique. «*Les gars, il faut tourner la page et se concentrer sur la rencontre de samedi prochain. Je veux la qualification et rien d'autre, car la coupe est un objectif. On défend notre titre. Alors, il faut tout mettre en œuvre pour gagner et se réconcilier avec notre public*», a lancé Ghrib à l'endroit de ses joueurs.

T. Che

Mouassa appelé à vite trouver des solutions en prévision de Dame coupe

En l'espace d'une semaine, le Mouloudia pourrait tout perdre, en cas de nouveau revers cette fois en Coupe d'Algérie. Avec pratiquement le même groupe, Kamel Mouassa doit user de toute son expérience pour remettre son équipe en ordre de marche. Dans l'incapacité de s'imposer en championnat depuis plus de trois mois à domicile, le technicien algérois doit trouver en l'espace de sept jours chez ses troupes des vertus insoupçonnées pour battre la JSK en Coupe d'Algérie. C'est en tout cas le challenge que Mouassa devra relever pour permettre à son équipe de caresser l'espoir de brandir à nouveau Dame coupe. Mais pour y parvenir, il faut que le coach mouloudéen trouve rapidement la potion magique afin que son équipe change totalement de visage loin de celui affiché contre les Canaris en championnat. Mais avec son expérience et son vécu, Mouassa a su toujours s'en sortir. Une qualification samedi prochain pour le dernier carré, et tout le monde adhérera à nouveau à la formation algéroise.

A. Y.

Zekrini «Le but de Boulaouidet est entaché d'une position de hors- jeu indiscutable»

L'ancien arbitre international, Mohamed Zekrini, a rejoint les propos de son collègue, Mohamed Youbi, sur les plateaux de l'ENTV. Cette fois-ci en présence de Fawzi Moussouni, Zekrini dira au sujet de ce but égalisateur de Boulaouidet qui fait polémique : «*Il n'y a rien à dire. Les images sont claires et nettes. Le but de Boulaouidet est entaché d'une position de hors-jeu indiscutable. Ce but égalisateur aurait dû être à juste titre refusé. Le juge assistant s'est trompé en prenant cette décision de ne pas lever le drapeau*», a déclaré Zekrini sous l'œil attentif de Moussouni qui est resté silencieux.

T. Che

Le MCA retrouve le podium mais hypothèque ses chances de jouer le titre

Après la défaites de l'ESS contre le CRB et de l'USMA face au Rapid de Relizane, le Mouloudia avait cette occasion inespérée de se saisir de la deuxième place synonyme de qualification à la League des champions. Il fallait seulement prendre la mesure de la JSK lors de ce 90e Clasico. Mais voilà, encore une fois, le MCA était incapable de préserver un score alors que le plus dur a été fait avec l'ouverture de la marque dans le money-time de Walid Derrardja. Ce coup franc magistralement botté par Walid aurait dû être un coup d'assommoir pour les Kabyles. Seulement, le manque de concentration des Mouloudéens dans les ultimes minutes a été fatal aux Algérois qui prennent un but égalisateur alors que la victoire se profilait à l'horizon. Avec onze points de retard sur l'ESS, les Algérois peuvent désormais mettre une croix sur la course au titre. À présent, il faut se concentrer sur la Ligue des champions qui sera l'autre objectif des Vert et Rouge.

T. Che

Zerdab «Une qualification en coupe pour se réconcilier avec les Chnaoua»

L'attaquant mouloudéen Zahir Zerdab analyse le match face à la JSK avec lucidité, malgré la frustration d'avoir laissé filer une belle occasion de revenir sur Sétif. Pour le Franco-Algérien, la course au titre est plus que jamais compromise, après cet énième faux pas à domicile.

C'est la grosse déception, après ce faux pas enregistré face à la JSK…

C'est très décevant d'avoir une nouvelle fois concédé le match nul chez nous. C'est d'autant plus frustrant que nous avons réalisé le plus dur en marquant un but décisif. Mais on prend un but égalisateur dans le money time qu'on aurait pu éviter. On a manqué une nouvelle fois de concentration et de lucidité dans des moments cruciaux. C'est dommage car on avait cette occasion de revenir sur Sétif et l'USMBA et de prendre nos distances par rapport au NAHD et à l'USMA. Malheureusement, on doit se contenter de ce point du match nul qui ne fait nullement nos affaires.

«Il est désormais très difficile d'aller chercher Sétif»

Comment expliquez-vous cette incapacité à vous imposer au stade du 5-Juillet qui est pourtant doté d'une pelouse impeccable ?

De ce côté, il n'y a rien à redire. Il faut reconnaître que nous avons nourri un certain complexe au stade du 5-Juillet car on ne parvient plus à nous imposer chez nous devant nos supporters. Nous avons perdus beaucoup de points à domicile et lorsqu'on a cette ambition de jouer le titre, on ne peut pas se permettre de réaliser plusieurs faux pas à la maison. Et puis, il y a aussi les décisions d'arbitrage.

On imagine que vous faites allusion au but de Boulaouidet, non ?

Absolument. Encore une fois, on prend un but entaché d'une position de hors-jeu, comme cela a été le cas contre l'ESS et l'USMA. Le fait d'avoir autant de décisions contre vous, cela finit par saper le moral des troupes.

Doit-on comprendre par là que la course au titre est compromise ?

Il faut se rendre à l'évidence qu'on n'a pas su saisir cette occasion de revenir sur Sétif. Maintenant après ce faux pas, il faut reconnaître que la course au titre est sérieusement compromise car il sera très difficile d'aller chercher Sétif. Cela dit, on ne va pas baisser les bras. On va se battre jusqu'au bout.

Cette rumeur de match arrangé a-t-elle eu raison de votre équipe ?

Il est certain qu'on été perturbés, surtout lorsqu'on dispute un Clasico dans un stade du 5-Juillet vide. On a été déstabilisés, au point de perdre notre football. C'est ce qui explique notre rendement assez moyen en première mi-temps.

«Le fait de ne pas jouer régulièrement s'est répercuté sur mon rendement»

Sur le plan personnel, vous n'avez pas eu le rendement escompté. Comment expliquez-vous vos performances en dents de scie ?

Il faut reconnaître que je ne suis pas actuellement dans une forme olympique. Mais cela s'explique par le fait que je ne joue pas régulièrement. Au MOB, je jouais chaque week-end et l'enchaînement des matchs m'avait permis de progresser en termes de rendement. Mais au MCA, c'est différent. Je dois me contenter du temps de jeu qui m'est imparti chaque week-end. Et cela a pour effet de se répercuter négativement sur mon rendement. A moi donc de m'accrocher pour me montrer à la hauteur. Vous savez, je suis un compétiteur qui ne lâche rien.

Dans une semaine, vous allez retrouver cette même équipe de la JSK en Coupe d'Algérie. Cette fois, il va falloir s'imposer au stade du 5- Juillet…

On est conscients de cela. On va défendre notre titre. Mais il faut savoir qu'un match de coupe ne ressemble jamais à une affiche de championnat. Ce sont deux compétitions totalement distinctes. On va travailler durant cette semaine pour corriger ce qui n'a pas marché et on va se battre avec les tripes pour obtenir la qualification et se réconcilier avec notre public qu'on a une nouvelle fois déçu.

Entretien réalisé par Tarek-Che

MCA-FC Young Africains, le 7 avril à Dar Es Salem

Nous avons appris que la formation tanzanienne du FC Young Africains a fixé la date du match aller pour le vendredi 7 avril. Une première manche qui se jouera à Dar Es Salem, à 14h (heure locale) sous une très forte chaleur. Les joueurs du Mouloudia savent déjà à quoi s'attendre face au climat torride de l'Afrique noire. La délégation algéroise devrait s'envoler le 5 avril à destination de la Tanzanie à bord d'un vol spécial.

Les jeunes du Mouloudia éliminés de la Coupe d'Algérie

Les U-18 du MCA étaient les derniers représentants du club encore en lice dans l'épreuve populaire. Finalement, les jeunes talents du Mouloudia sont sortis au stade des huitièmes de finale par le Widad de Tlemcen sur le score d'un but à zéro. Une défaite qui a été consommée dans la cité des Zianides, au stade des Frères-Zerga. Il n'y a désormais plus aucune catégorie des jeunes du vieux club algéroise encore en course dans l'épreuve populaire. L'équipe fanion aura l'occasion de corriger cette anomalie le week-end prochain face aux Canaris.

La reprise demain au centre de Aïn Benian

Après une journée de repos, c'est demain que les gars de Bab El Oued vont se remettre au boulot au centre de Aïn Benian. Mouassa mettra le cap sur le quart de finale de la Coupe d'Algérie que les Mouloudéens aborderont sous le signe de la rédemption.

Victime de détresse respiratoire, Mansouri au repos forcé

Lors du Clasico, Zakaria Mansouri a été victime d'un choc violent avec Boulaouidet qui est retombé sur lui de tout son poids. Prenant un coup au niveau de la cage thoracique, Mansouri a été victime de détresse respiratoire à la fin de la rencontre. C'est ce qui explique l'absence du milieu de terrain hier matin lors de la séance de décrassage. L'ex-Paciste sera soumis à deux ou trois jours de repos, avant de se remettre au travail.

Zakaria a passé hier un téléthorax

Afin d'avoir le cœur net, surtout après la violence du choc, Zakaria Mansouri a passé, hier au CNMS, un téléthorax, en plus de quelques examens supplémentaires pour être sûr de ne pas avoir de lésion au niveau thoracique.

L'ex-Paciste incertain pour le quart de finale

Même si rien n'est encore officiel, on sait que Zakaria Mansouri est incertain pour le match de Coupe d'Algérie. Tout devra se décider dans les prochaines heures, à l'issue des résultats des examens car il est hors de question de mettre l'intégrité physique du joueur en danger, comme cela a été le cas pour Demmou qui a été victime d'un traumatisme crânien.

T. Che

Chita, Mebarakou ou Karaoui pour remplacer Boudebouda

Lors du Clasico, Kamel Mouassa avait opté pour Amir Karaoui qui a fait preuve de polyvalence, en terminant la partie au poste de latéral gauche en lieu et place de Brahim Boudebouda. Victime d'une luxation à l'épaule qui nécessitera trois semaines de repos, le coach mouloudéen doit trouver une solution de rechange pour pallier cette défection de taille. Forfait en Coupe d'Algérie et lors de la double confrontation face au FC Young Africains de la Tanzanie, il va falloir choisir un élément qui pourrait se produire sur le couloir gauche. Mouassa aura le choix entre Amir Karaoui, Zidane Mebarakou et Oussama Chita. Il est possible que Mouassa décide de décaler Mebarakou, ce qui offre l'occasion à Demmou de refaire surface. À moins que l'enfant de Guelma opte pour Chita qui manque cruellement de compétition dans les jambes. Toujours est-il que Mouassa aura une semaine pour désigner celui qui remplacera Boudebouda le 1er avril prochain en Coupe d'Algérie.

Karaoui : «Arrière gauche ou au milieu, je jouerai là où le coach me le demandera»

Comme à son habitude, Amir Karaoui se met au service de l'équipe même s'il doit se produire dans un registre qui n'est pas le sien. «*Je profite de l'occasion pour souhaiter un prompt rétablissement à Boudebouda. Maintenant, je suis à la disposition de l'équipe. Que ce soit arrière gauche ou bien milieu de terrain, je jouerai là où le coach me demandera de le faire. Il n'y a aucun souci*», nous a confié le gladiateur mouloudéen qui a été assez performant contre la JSK dans ce registre de latéral gauche.

T. Che

En signe de contestation, les Chnaoua veulent boycotter la Coupe d'Algérie

Pendant et à l'issue de la rencontre face à la JSK, les supporters présents au stade du 5-Juillet n'ont pas manqué l'occasion de déverser leur colère sur les joueurs, staff technique et dirigeant. Personne n'a donc été épargné par les inconditionnels qui ont bravé toutes les rumeurs en prenant la décision d'assister à ce Clasico, malgré les suspicions qui planaient sur cette affiche. Face à cette situation de crise, les Chnaoua n'arrivent pas à comprendre les raisons qui font que leur équipe accuse le coup techniquement et au niveau des résultats. Cette même équipe qui avait fait sensation durant la phase aller et devenue très faible en 2017. Et ce n'est certainement pas cette rumeur de match arrangé qui va rapprocher les Chnaoua de leur équipe favorite. De ce fait, les supporters, à travers les différents réseaux sociaux, sont en train de faire passer le mot afin de boycotter le quart de finale de la Coupe d'Algérie contre la JSK programmé le 1er avril prochain au stade du 5-Juillet. Après avoir boycotté le Clasico, les Chnaoua veulent cette fois-ci marquer le rendez-vous de Dame coupe par leur absence, en signe de contestation contre les mauvais résultats de leur équipe et l'état d'esprit jugé défaillant de certains joueurs qui sont loin de répondre aux attentes du public mouloudéen.

A. Y.

Le Buteur www.lebuteur.com N°1 de la presse sportive
06
N° 3678
Lundi
27 mars
2017
JSK
LIGUE 1 mobilis

Raïah est incertain face au MCA

Panique à la JSK !

Alors que tout le monde pensait que le Clasico entre le MCA et la JSK allait être arrangé, notamment après la période difficile que traverse la JSK, sur le terrain, les joueurs des deux équipes se sont donnés à fond. L'éthique sportive a été respectée et le rendement des deux formations a été à la hauteur. Après l'ouverture du score des locaux, la JSK n'avait besoin que de trois minutes pour remettre les pendules à l'heure grâce au meilleur buteur de l'équipe, Mohamed El Hadi Boulaouïdet. Une réalisation qui a fait exploser de joie les nombreux supporters kabyles, qui se sont déplacés en masse au stade. Ce match nul n'a pas été facile à arracher, suite notamment à la blessure de l'un des cadres à une minute de la fin de la première période. Il s'agit du récupérateur, Malik Raïah, qui a ressenti des douleurs à l'adducteur. Les douleurs étaient tellement insupportables qu'il n'a pas hésité à demander à être remplacé. Au lendemain de la partie, nous avons pris attache avec le staff médical des Canaris, qui a tenu à nous rassurer par rapport à l'état de santé du joueur. Toutefois, sa participation devant le Doyen, samedi prochain, pour le compte des quarts de finale de la Coupe d'Algérie demeure incertaine. Il faudrait un «miracle» pour qu'il puisse rechausser ses crampons, sachant qu'une blessure aux adducteurs nécessite au moins, une semaine de repos.

Il effectuera une échographie aujourd'hui

Afin de connaître l'origine de sa blessure et ses chances d'être présent face au MCA, samedi prochain, Malik Raïah effectuera aujourd'hui une échographie de contrôle. Les résultats seront connus sur place. D'ailleurs, le joueur croise déjà les doigts, lui qui ne souhaite pas faire l'impasse sur une rencontre aussi importante.

Le coach de l'EN militaire ne l'a pas retenu

Convoqué en Equipe nationale militaire avec Radouani et Ferhani, le milieu de terrain, Malik Raïah, toujours blessé, a été autorisé à rentrer chez lui. Ce sera en effet, l'occasion pour lui de voir un médecin ce matin avant de subir une séance de soins sous la houlette de Guillou, en fin d'après-midi.

Le staff médical croise les doigts

Considéré comme l'un des cadres de cette équipe, Malik Raïah est un véritable pilier. Quand il est dans son jour, la JSK sortira souvent de grands matchs. Donc, son absence face au MCA, samedi prochain, aura des répercussions négatives sur le rendement global de l'équipe. Et c'est pour cette raison que Rahmouni croise d'ores et déjà les doigts. Il ne souhaite pas préparer une telle rencontre sans son milieu de terrain.

Raïah : «J'espère ne pas rater le match de coupe»

Interrogé par nos soins à la fin de la rencontre, Malik Raïah est revenu sur sa blessure contractée à quelques minutes de la fin de la première période. A ce sujet, il dira : «*Je ne pouvais pas aller plus loin pour ne pas prendre des risques inutiles. J'étais vraiment dégoûté car je ne voulais pas céder ma place. Je vais effectuer une échographie ce lundi, j'espère que je n'ai rien de grave. Je ne souhaite pas faire l'impasse sur le match de Coupe d'Algérie.*»

S. Djou

Alors que Raïah est incertain

Rahmouni prépare Djerrar pour le remplacer

Ce fut la grande surprise au moment où le premier responsable technique dévoile la liste des éléments convoqués pour le match face au MCA. En effet, trois d'entre eux ont pourtant l'habitude de figurer parmi les titulaires, mais pas retenus. Il s'agit de Medjkane, Zerguine et Djerrar. Apparemment, Mourad Rahmouni n'était pas vraiment satisfait du rendement de ce trio durant toute la semaine. Et pour les rappeler à l'ordre, il a décidé de ne pas compter sur eux. Une décision qui les a énormément affectés, particulièrement Djerrar, qui d'habitude se donnait à fond sur le terrain. Mais avec la blessure de Raïah et sa probable indisponibilité, les membres du staff technique compte d'ores et déjà préparer l'ancien pensionnaire du RCR pour une éventuelle titularisation, samedi prochain face au MCA. Le retour de Djerrar donnera plus de stabilité à l'équipe, lui qui est bon techniquement. Il sera en effet, associé à Yattou et Aïboud. Il est aussi probable d'enregistrer le retour de Benaldjia dans le onze.

Sa non-convocation l'a énormément affecté

Même s'il cachait sa non-convocation, Djerrar a été affecté par ce choix. Le joueur qui était par le passé un élément essentiel au RCR, s'est retrouvé sur le banc avant de ne pas figurer sur la liste des 18. D'après nos informations, le staff technique reconnaît que Djerrar est un bon joueur, qui peut faire la différence, mais le fait qu'il ne travaille pas assez aux entraînements ne joue pas en sa faveur. Donc, pour espérer relancer la concurrence, il n'aura qu'à sortir le grand jeu pendant cette semaine dans l'espoir d'accompagner l'équipe à la capitale, jeudi prochain.

S. Djoudi

Il a réussi à remettre sur pied Boulaouïdet, auteur de deux buts en deux matchs

Le pari gagnant du staff médical

Souffrant d'une blessure qu'il traîne depuis presque un mois, l'attaquant Mohamed El Hadi revient progressivement à la compétition. Alors qu'il n'a joué que dix petites minutes lors du match aller face à l'Etoile du Congo, l'ancien pensionnaire de l'OM a été aligné en début de la seconde période au match retour. Et il n'avait besoin que de quelques minutes pour faire la différence et inscrire le but victorieux permettant à son équipe de se qualifier au prochain tour de la compétition. Mais à la veille du déplacement de l'équipe à Alger pour affronter le MCA, le meilleur buteur de l'équipe a ressenti des douleurs qui, rappelons-le, ont inquiété le staff technique. Laissé sur le banc, Boulaouïdet a été bien pris en charge par le staff médical, à sa tête le kiné Guillou, qui l'a suivi jusqu'à la dernière minute. Autorisé à jouer les dernières vingt minutes, le numéro 11 kabyle a été encore une fois, décisif en inscrivant le but de l'égalisation à la 80'. Chapeau bas pour le staff médical, qui a su relever le défi avec un joueur dont la blessure nécessitait plus de repos. Mais avec de l'expérience, Boulaouïdet a réalisé deux grandes performances en deux matchs.

L'attaquant sera titularisé face au Doyen

Auteur de deux buts en deux matchs, Boulaouïdet affiche une éblouissante forme. Il a contribué grandement aux deux derniers succès de son équipe en Coupe d'Afrique et en championnat. Et comme sa blessure n'est qu'un mauvais souvenir, le joueur va devoir la gérer convenablement pendant cette semaine pour qu'il soit titularisé, samedi, face au MCA. Le staff technique compte énormément sur lui pour franchir l'étape des quarts de finale et aller le plus loin possible dans cette compétition.

Il a longuement été applaudi par les supporters

A la fin du match face au MCA, Boulaouïdet s'est rendu au virage des siens. Ce dernier a tenu à les remercier pour leurs efforts et leurs encouragements. De leur côté, les fans l'ont longuement applaudi. En quelques jours, ce buteur est passé du statut de joueur inefficace à celui qui fait la différence à chaque rencontre. Et dire qu'à un certain moment, il avait même envisagé de quitter le club.

Boulaouïdet : «*Fier d'avoir inscrit ce but égalisateur* »

A la fin de la rencontre face au MCA, Boulaouïdet a eu une discussion avec le kiné, Guillou, pour le remercier de ses efforts. Interrogé par nos soins pour en savoir davantage sur la discussion qui s'est déroulée entre les deux hommes, le buteur maison répondra : «*Je remercie énormément les membres du staff médical qui se sont occupés de ma blessure convenablement. Je suis très fier d'avoir inscrit le but égalisateur face au MCA. Je ferai de mon possible pour être encore à la hauteur.*»

Guillou : «On a su le gérer»

De son côté, Guillou rétorquera : «*La blessure de Boulaouïdet avait besoin d'être bien gérer. Je crois qu'on a su le remettre sur pied en un temps record. Nous allons faire de notre possible pour qu'il soit encore meilleur d'ici le match face au MCA, la semaine prochaine.*»

S. Djoudi

Yattou « On sera encore plus déterminés, sauver la JSK est une question de nif! »

Nassim Yattou a été au four et au moulin, samedi soir, face au MCA qu'il a retrouvé à l'occasion de Clasico. Le milieu de terrain kabyle a révélé que le match nul est un bon résultat en attendant les autres matchs en retard. Le joueur a indiqué qu'il va falloir y mettre le paquet et faire le plein dans le but de faire monter le club en haut du tableau. Yattou a révélé que la JSK possède les moyens nécessaires pour assurer sa survie.

Quel est votre analyse du dernier Clasico qui s'est achevé sur le score de parité, un but partout ?

C'est un match très serré qu'on a joué devant le MCA samedi soir au stade du 5-Juillet. On savait pertinemment que le match allait se jouer sur quelques petits détails. Nous étions très organisés sur le terrain et avons appliqué à la lettre les consignes de notre entraineur. Personnellement je trouve qu'on a raté une bonne occasion de revenir avec les trois points au vu du nombre d'occasions ratées. Dans l'ensemble nous sommes satisfaits de ce point du match nul, il va falloir aller encore de l'avant.

Sur le plan psychologique, le match nul va vous donner encore des forces pour la suite du parcours...

Exactement, nous avons vraiment besoin de récolter des points pour améliorer notre classement actuel. Ce match nul est bénéfique pour le moral et va nous mettre dans des conditions favorables pour la préparation des autres rencontres. Il nous reste encore d'autres matchs à jouer il faut se donner à fond pour glaner le maximum de points possible et sauver le club.

La rumeur d'un match arrangé a circulé sur la toile, quel est votre sentiment ?

Je ne vois pas pourquoi les gens ont fait sortir cette rumeur. Le MCA est toujours concerné par la course au titre et je ne vois pas pourquoi il va céder les points. Puis, à la JSK, nous n'avons besoin du soutien de personne pour sauver notre saison, nous sommes capables de le faire nous-mêmes. Ceux qui ont polémiqué sur la toile ont eu la réponse sur le terrain.

Il vous reste encore quatre matchs en retard, est-ce que vous pensez que la JSK peut assurer son maintien ?

Je n'ai aucun doute là-dessus, la JSK ne tombera jamais. Nous allons préparer les autres matchs avec la plus grande détermination pour terminer notre saison sur une bonne note. C'est une question de nif, d'honneur, on ne sera pas derrière la descente du club le plus titré du pays.

Samedi prochain, la JSK jouera un autre Clasico face au MCA pour le compte des ¼ de finale de la coupe d'Algérie, comment allez-vous préparer ce match ?

Nous allons préparer ce match comme d'habitude avec l'objectif d'arracher une qualification au prochain tour. C'est une compétition différente du championnat, on va tout donner sur le terrain pour passer au tour suivant. Malgré notre position au classement général, tout le monde a vu qu'on ne veut pas abandonner les autres compétitions, la meilleure preuve a été donnée lors des deux premiers tours de la coupe de la CAF.

En parlant justement de la coupe de la CAF, la JSK se rendra bientôt au Congo pour affronter le TP Mazembe, un dernier tour avant la phase de poules, est-ce que vous y pensez déjà ?

Je vous assure qu'on n'a pas encore la tête au match de la coupe de la CAF. Ce que nous savons pour l'instant c'est que nous jouerons le match aller en déplacement devant une équipe du TP Mazembe qui n'est pas à présenter. Pour l'instant nous nous concentrons beaucoup plus sur la compétition locale et l'obligation de revenir en haut du tableau, on évoquera le match de la CAF au moment opportun.

Pour finir, quel est votre commentaire sur le public qui vous a soutenu au stade du 5-Juillet ?

En toute franchise, nous n'avions pas le droit de décevoir ceux qui ont fait le déplacement en force au stade du 5-Juillet. Ils étaient très nombreux et nous ont apporté un soutien total. Je vous assure que c'est un public merveilleux qu'on veut voir toujours comme ça dans les gradins. De notre côté, nous sommes conscients de la mission qui nous attend, on va se sacrifier pour arracher ce maintien.

Entretien réalisé par Lyès A.

Rahmouni rassure Zerguine

L'attaquant, Youcef Zerguine, n'a pas été retenu pour le dernier Clasico face au MCA. Il a certes fait le déplacement avec les 20 joueurs à Alger malheureusement le jour du match il a été sacrifié. L'entraineur, qui a fait ses choix, a expliqué à son joueur qu'il compte sur l'ensemble de ses éléments et qu'il composera avec tout le monde en fonction de la nature des matchs. Cependant, Rahmouni a demandé à Zerguine de fournir davantage d'efforts pour avoir la forme qu'il faut pour prétendre reprendre la compétition. Les assurances de l'entraineur ont soulagé le joueur qui a montré quelque peu son inquiétude concernant sa place dans l'équipe sous la houlette du duo Rahmouni - Moussouni.

Ferhani, Raïah et Radouani depuis hier chez les militaires

Le trio international militaire, Radouani-Ferhani-Raïah, n'a pas bénéficié de repos après le Clasico devant le MCA. Au lendemain du match, les trois Canaris ont rejoint le regroupement de la sélection militaire et ne devraient pas être présents cet après-midi à la séance de reprise des entrainements. Pour rappel, Raïah, le milieu défensif, qui n'a pas terminé le Clasico pour cause de blessure ne devait pas être retenu pour le regroupement et il se présentera à Tizi ce soir pour des soins avec le staff médical du club.

Reprise aujourd'hui à 18 heures

Les Canaris ont bénéficié d'une journée de repos après le Clasico face au MCA. Rahmouni a programmé la reprise des entrainements pour aujourd'hui à 18 heures. La JSK va entamer la préparation d'un autre Clasico face au MCA en coupe d'Algérie, le match se jouera samedi prochain, au stade du 5-Juillet à Alger.

L.A.

Il ressent des douleurs aux ligaments

Tout pour récupérer Berchiche face au Mouloudia

Avec le cumul de matchs en retard en championnat, l'engagement en coupes d'Algérie et de la CAF, l'entraineur, Mourad Rahmouni, appréhende beaucoup cette fin de saison. Avec un effectif pas vraiment riche, du moins dans certains compartiments, le staff technique craint beaucoup le spectre des blessures en cette phase de la saison qui exige des joueurs beaucoup d'efforts pour glaner les points qu'il faut pour assurer le maintien en Ligue 1 Mobilis. Le milieu défensif, Malik Raïah, celui qui est considéré comme étant le poumon du milieu de terrain, n'est pas revenu à la mi-temps, samedi soir, face au MCA, pour cause de blessure de la cuisse. Le staff médical a pris la décision de ne pas le faire jouer par souci de le préserver. Un autre Canari, Berchiche, a terminé le match difficilement. A quelques minutes de la fin, Berchiche a ressenti des douleurs du genou (ligaments) nous a-t-on confié. Il n'avait pas voulu demander le changement et laisser son équipe en difficulté surtout qu'il fallait préserver l'égalisation. A la fin du match, Berchiche s'est fait soigner sur place et le médecin va le revoir encore pour savoir s'il pourra reprendre le travail avec le groupe cette semaine ou s'il sera forcé au repos jusqu'à son rétablissement total. De son côté, le médecin de la JSK va tout faire cette semaine pour récupérer Berchiche pour le prochain match de coupe face au MCA, un autre Clasico qu'abritera le stade du 5-Juillet.

Des soins intensifs aujourd'hui

A priori, l'axial, Berchiche, ne souffre pas d'une blessure grave du genou. D'ailleurs, le staff médical n'a pas recommandé une radio pour déterminer la nature de la blessure. Aujourd'hui, à l'occasion de la reprise des entrainements, le staff médical prodiguera des soins intensifs pour le joueur et tentera de le récupérer le plus vite possible. « Ce n'est pas vraiment alarmant, son cas sera pris en charge à la reprise des entrainements et on va le récupérer pour le match de coupe d'Algérie » a rassuré le kiné de la JSK.

Rahmouni peut jouer la carte Tizi Bouali

Même s'il est encore trop tôt pour parler sur la participation ou non de Berchiche pour le prochain Clasico en coupe d'Algérie, le staff technique possède d'autres solutions dans le cas où il prendrait la décision de ménager Berchiche pour les prochains matchs de championnat et de la coupe de la CAF, face au TP Mazembe. En effet, un autre axial qui est en train de monter en puissance cette saison, Tizi Bouali, peut constituer une autre carte à jouer le week-end prochain face au MCA. Le jeune Canari titularisé en coupe de la CAF face à l'Etoile du Congo a démontré sa valeur et prouvé qu'on peut compter sur lui pour cette fin de saison.

L.A.

« Il n'est pas question de rater le Clasico »

Interrogé par nos soins sur la nature de sa blessure, Berchiche rassure : « *Effectivement j'ai ressenti des douleurs quelques minutes avant la fin du Clasico. Je ne pouvais pas demander le changement pour ne pas laisser mon équipe en difficulté et surtout qu'on devait préserver notre match nul. A la fin, j'ai été pris en charge par le staff médical. Je ne pense pas que c'est une blessure qui me privera des prochains matchs, il est hors de question de rater le match de coupe de samedi prochain.* »

« On ne va pas baisser les bras, la JSK sera sauvée »

Tout en se félicitant pour le match nul qu'ils ont arraché face au MCA au stade du 5-Juillet, Berchiche a souligné qu'ils vont encore se battre pour sauver le club de la relégation : « *C'est un match nul qui va nous apporter une certaine tranquillité pendant la préparation des prochains rendez-vous. En cette période de la saison, on a besoin de concentration, de soutien de tout le monde aussi. On ne va pas baisser les bras, tout le monde est mobilisé derrière le club. La JSK ne va pas descendre, c'est un engagement qu'on va honorer.* »

L.A.

Benaldjia «Les critiques ne nous ont pas affaiblis, au contraire, elles nous ont motivés»

Vous avez réussi à décrocher un précieux point face au MCA. Qu'avez-vous à dire là-dessus ?

C'est un résultat positif pour nous vu la période difficile qu'on traverse. Nous avons appliqué à la lettre les consignes du coach. Les joueurs étaient bien en place dès le coup d'envoi. Nous avons su dominer notre adversaire, qui n'a pas réussi à développer son jeu habituel. Nous avons un effectif capable de surprendre n'importe quelle équipe.

La rumeur de la combine ne vous a pas déstabilisés…

Non, on n'a à aucun moment pensé à la combine. Nous avons joué le match comme nous l'avons déjà fait auparavant. Nous avons pris notre adversaire très au sérieux. Les rumeurs ne nous ont pas déstabilisés. Au contraire, ils nous ont motivés à donner le meilleur de nous-mêmes sur le terrain. Personnellement, je tiens à remercier tous les joueurs pour les efforts fournis.

Vous avez remis les pendules à l'heure dans un moment important de la rencontre. Et vous étiez même capables de gagner…

Nous avons encaissé un but dans un moment très difficile, puisqu'on jouait la 77'. Il ne restait qu'un quart d'heure. Mais avec la détermination des joueurs qui n'ont pas baissé les bras, nous avons réussi à remettre les pendules à l'heure. Un but qui a mis fin aux rumeurs en prouvant qu'on est une équipe solide, qui renferme des joueurs de qualité.

Vous avez été laissé sur le banc, une première depuis votre arrivée à la JSK. Un commentaire ?

Oui, j'ai été laissé sur le banc et je respecte le choix du coach. Je reste au service de l'équipe et je suis prêt à jouer dans n'importe quel poste. L'essentiel est que la JSK gagne ses matchs. Je ne vais pas baisser les bras, je vais continuer à travailler d'arrache-pied pour apporter un plus.

Peut-on dire qu'avec ce résultat, l'équipe va se libérer ?

Tout à fait, ce résultat nous poussera à croire de plus en plus au maintien. C'est avec ce genre de résultat qu'on peut retrouver notre moral et notre efficacité. Nous allons aborder les autres parties avec la même détermination. Je le redis encore une fois, la JSK ne descendra jamais en L 2 Mobilis.

Vous allez affronter encore une fois le MCA, cette fois-ci en Coupe d'Algérie. Avez-vous assez de moyens pour vous qualifier ?

Ça va être plus difficile que le précédent match. Les deux équipes donneront le meilleur pour se qualifier au prochain tour de la Coupe d'Algérie. Nous allons jouer avec la même volonté et ce, pour aller le plus loin possible. J'espère qu'on sera à la hauteur car nous aussi, on souhaite faire plaisir à nos supporters.

Justement, ils étaient nombreux et ont créé une folle ambiance dans les gradins. Qu'avez-vous à leur dire ?

Je tiens à les remercier énormément. Ils étaient vraiment nombreux et leur soutien nous a fait un énorme plaisir. On souhaite qu'ils soient tout le temps nombreux car c'est grâce à eux qu'on pourra sauver le club de la relégation et aller loin en Coupe d'Algérie sans oublier la CAF.

Entretien réalisé par Saïd D.

MOB

Hassissen toujours à l'hôpital

Comme annoncé par nos soins, le président du MOB, Farid Hassissen, ne se sent pas bien ces derniers jours et son état de santé s'est un peu détérioré depuis une semaine. D'ailleurs, vendredi dernier, il n'a pu suivre la seconde mi-temps contre le DRBT. Ne se sentant pas bien, le président a été évacué à l'hôpital de Tadjenanet avant de rallier Béjaïa dans la soirée. Une fois sur place, son état de santé n'a pu se stabiliser. Ainsi, il a été contraint d'être évacué encore une fois à l'hôpital de Béjaïa où il séjourne depuis avant-hier après-midi.

Il le quittera aujourd'hui ou demain

Ayant constaté une nette amélioration, le médecin qui l'a traité lui a fait savoir qu'il ne pourra rentrer chez lui qu'aujourd'hui ou au plus tard demain. Même s'il aura, lors des prochaines heures, l'aval pour regagner son domicile, le président se sent affaibli et risque de ne pas être présent cette semaine au stade pour assister au match contre l'O. Médéa. Pour rappel, suite à ce problème de santé, sa famille lui a demandé de se retirer carrément de la gestion du club et se consacrer exclusivement aux soins et à ses enfants.

Boucherit continue de bouder l'équipe

La direction du MOB et le staff technique à leur tête le président Hassissen, ont décidé de frapper avec une main de fer dans le traitement de l'affaire Boucherit qui est en train de multiplier les écarts disciplinaires depuis sa venue au MOB. La direction refuse que son joueur ne s'entraîne plus avec le groupe suite à sa blessure à la main qui n'est qu'un prétexte. Un comportement inadmissible, selon le président. Aux dernières nouvelles, le joueur devra être traduit en conseil de discipline la semaine prochaine et sera sanctionné par la direction.

Le joueur risque l'exclusion définitive

Par ailleurs, le cas de Boucherit risque de ne pas être réglé. Il faut dire qu'il n'est pas sûr de réintégrer le groupe, même s'il sera présent la semaine prochaine. Le joueur n'a pas agi en professionnel, ce qui risque de lui poser encore plus de problèmes qu'auparavant. Devant cet état de fait, les dirigeants du MOB à leur tête le président Hassissen, comptent sévir en écartant définitivement cet élément de l'effectif. Ainsi, ce dernier risque carrément l'exclusion, même si aucun dirigeant n'a pris de décision à son sujet.

Rahal, Belkacemi et Khadir en stage avec les militaires

Après avoir joué le match de la semaine dernière face au DRBT, les trois joueurs du MOB, Rahal, Belkacemi et Khadir, ont rejoint avant-hier matin, la caserne pour un regroupement de trois jours à Alger. Les trois militaires du Mouloudia ne seront donc pas concernés par les premiers jours de la préparation de leur équipe à Béjaïa. Ils seront de retour ce jeudi pour entamer les dernières retouches avant la rencontre face à l'O. Médéa.

Lakhdari et Belkacemi de retour face à Médéa

Ayant raté tous les deux le match contre le DRBT, les deux joueurs du MOB, Adel Lakhdari et Ismaïl Abdelfetah Belkacemi, seront de retour cette semaine dans le onze à l'occasion du match contre l'O. Médéa à domicile. Lakhdari sera certainement de retour dans l'axe pour remplacer Cheklam, blessé, alors que Belkacemi devra, lui, prendre la place de Boulemdaïs en attaque.

S. A.

Ligue 1 Résultats et classement

Mise à jour du calendrier

DRB Tadjenanet	1 - 1	MO Bejaia
MC Alger	1 - 1	JS Kabylie
RC Relizane	2 - 0	USM Alger
CR Belouizdad	1 - 0	ES Setif

	Equipes	Pts	J	G	N	P	BP	BC	Dif
1	ES Setif	47	24	14	5	5	36	20	16
2	USMB Abbès	38	24	11	5	8	27	24	3
3	MC Alger	36	22	10	7	5	23	17	6
4	USM Alger	35	22	10	5	7	30	21	9
5	NA Hussein Dey	35	23	9	6	8	29	24	5
6	CR Belouizdad	33	24	9	6	9	22	19	3
7	JS Saoura	32	22	8	8	6	22	20	2
8	MC Oran	31	22	7	10	5	18	17	1
9	O Médéa	31	23	8	7	8	27	28	-1
10	USM El Harrach	31	24	7	10	7	13	17	-4
11	RC Relizane	26	23	9	5	9	25	26	-1
12	DRB Tadjenanet	26	24	6	8	10	25	29	-4
13	CS Constantine	25	24	6	7	11	25	30	-5
14	CA Batna	22	22	5	7	10	16	25	-9
15	JS Kabylie	19	20	4	7	7	11	19	-8
16	MO Bejaia	17	22	3	8	11	18	21	-13

25e Journée

USM El Harrach	Vs	USM Alger
MC Alger	Vs	DRB Tadjenanet
JS Kabylie	Vs	CS Constantine
O Médéa	Vs	CR Belouizdad
USM Bel Abbès	Vs	RC Relizane
MC Oran	Vs	ES Setif
NA Hussein Dey	Vs	JS Saoura
CA Batna	Vs	MO Bejaia

26e Journée

CS Constantine	Vs	MC Alger
ES Setif	Vs	USM El Harrach
JS Saoura	Vs	CA Batna
CR Belouizdad	Vs	NA Hussein Dey
USM Alger	Vs	MC Oran
RC Relizane	Vs	O Médéa
MO Bejaia	Vs	USM Bel Abbès
DRB Tadjenanet	Vs	JS Kabylie

Rahal : «Où sont passés ceux qui se disputaient pour les médailles en 2015 ?»

Un mot sur le nul réalisé face au DRBT ?
C'était un match très serré, on a eu des difficultés devant cette coriace équipe du DRBT qui a fourni une bonne prestation. L'essentiel dans ce genre de match c'est le résultat final et arracher un point contre le DRBT sur son terrain et dans des conditions spéciales est un résultat pas évident du tout.
Mais vous aurait pu revenir à Béjaïa avec les trois points, n'est-ce pas ?
Oui, notre équipe est passée à côté d'une victoire ce jour-là, car on était plus volontaires que notre adversaire, en plus nous avons réalisé un match plein, notamment en seconde période. Mais hélas c'est ça le football. Toutefois, tenir en échec cette équipe de Tadjenanet sur son terrain et devant son nombreux public reste aussi un bon résultat et c'est l'essentiel.
Et maintenant, comment est l'ambiance au sein du groupe ?
Comme vous pouvez le constater, il y a de l'enthousiasme et de la joie. Ce point ramené de Tadjenanet nous a libérés un peu moralement, ce qui nous permettra d'aborder les prochaines journées avec sérénité.

«On s'est retrouvés livrés à nous-mêmes et on a l'intention qu'ils ne sont plus mobilisés pour sauver cette équipe»

Comment voyez-vous le reste de votre parcours ?
Ça va être difficile pour nous car chaque point vaudra son pesant d'or. Il nous reste encore huit matchs à jouer, donc on devra absolument gagner tous nos matches à domicile, tout en continuant évidemment, à ramener des points de l'extérieur.
Comment se présente la suite du parcours ?
Les huit derniers matches du championnat seront délicats pour toutes les équipes, et les points très chers à prendre, pour ce qui nous concerne et vu notre positon au classement, on doit réagir et vite, pas question de rater cette dernière phase, le plus important est de faire le plein à domicile, nous sommes dans l'obligation de gagner tous nos matches chez nous et d'aller chercher des points en dehors de Béjaïa pour éviter la relégation, le groupe est conscient de la mission qui l'attend.
Pensez-vous avoir les moyens de sortir de cette zone rouge ?
Certes, ce ne sera pas facile, du moment que notre équipe est dos au mur, nous sommes dans l'obligation de réagir. Nous sommes déjà conscients de ce qui nous attend et décidés à se mettre à l'abri rapidement et rendre la joie à nos fans qui ne veulent pas voir les leurs dans un palier inférieur.

«On aurait aimé les voir avec nous pour nous motiver au moins avec des paroles»

Mais d'après les joueurs, vous êtes lâchés par vos dirigeants, le confirmez-vous ?
Oui, franchement on s'est retrouvés seuls ces derniers temps. On a l'intention que les dirigeants ne sont pas mobilisés pour sauver le MOB de la relégation. La situation est délicate et dans ces moments, le MOB a besoin de ses enfants. On aurait aimé juste les voir avec nous au moins dans les matches officiels pour nous motiver, et je ne parle même pas des primes ou autres choses. Leur présence aurait été suffisante pour nous.
Vous semblez très affecté de l'absence de la direction durant cette période cruciale…
Absolument, comment ne pas l'être, alors qu'il y a deux ans ces mêmes dirigeants étaient les premiers à mettre leurs costumes pour recevoir leurs médailles. Aujourd'hui, ils ne sont plus là, alors que c'est maintenant que le club a besoin d'eux. Le MOB n'est pas encore descendu, alors ils doivent au moins se remettre en cause et essayer de sauver ce qui reste à sauver.

Entretien réalisé par S. A.

Ferhat réintègrera le groupe cette semaine

Contraint de s'exercer en solo depuis quelques jours suite à sa blessure qu'il a contractée au plat du pied, le milieu de terrain béjaoui, Malek Ferhat, qui a été soumis à un travail spécifique sans ballon, devra réintégrer le groupe vers la fin de cette semaine. Le jouer ressent toujours des petites douleurs à son orteil, mais cela ne l'empêchera pas de rejoindre le groupe pour préparer les prochaines échéances de son équipe.

Il pourrait être prêt pour le match face à l'USMBA

Ayant déjà fait l'impasse sur les dernières rencontres de son équipe suite à cette même blessure à la main, Ferhat devra aussi rater la prochaine sortie de son équipe cette semaine face à Médéa à domicile, et le déplacement à Batna pour affronter le CAB local une semaine plus tard.
Si tout se passe comme prévu, le jeune joueur béjaoui pourrait bien faire son grand retour contre l'USMBA en championnat à domicile.

«Si tout va bien, je commencerai à taper dans le ballon cette semaine»

«Dieu merci, ça va mieux, je m'améliore de jour en jour. Je suis soumis à un travail spécifique, avec des séances de rééducation, en attendant le feu vert du staff médical, pour que je puisse reprendre le travail avec le groupe. Mais une chose est sûre, je suis sur la bonne voie, et, Inch'Allah, je ne tarderai pas à taper dans un ballon. Je ne sais pas quand mais la décision finale revient à mon médecin traitant. C'est à lui de fixer la date de mon retour aux entraînements collectifs. J'ai hâte de retrouver les terrains. Toutefois, je vais prendre le temps nécessaire, cette fois-ci, pour assurer une bonne guérison. Je ne veux surtout pas revivre, encore une fois, ces moments difficiles.»

S.A.

La reprise d'aujourd'hui risque de ne pas avoir lieu

La fin de match contre le DRBT s'est caractérisée par une tension palpable au sein du groupe avec des signes de colère chez la majorité des joueurs qui semblaient très déçus suite aux engagements non tenus par la direction en ce qui concerne leur situation financière qui n'a connu jusqu'ici aucune évolution. Le fait que la direction n'a pas tenu sa promesse a obligé ces derniers à se réunir entre eux pour discuter de ce point et de celui de la latence dont fait preuve la direction pour régulariser les joueurs. Ainsi, ils risquent même de bouder la séance d'aujourd'hui pour revendiquer leurs arriérés.

Les joueurs réclament toujours leur argent

Désormais, c'est un malaise qui s'est installé dans le groupe. L'absence de la direction ces derniers temps, a créé un véritable conflit au sein de ce dernier. Désormais, et face à cette situation, les cadres de l'équipe en ont ras-le-bol de ce malaise. Ils estiment que cela fait des mois qu'ils attendent un geste de la direction. Même si le MOB n'a pas réalisé un bon parcours et risque même la relégation, ces derniers jugent que la direction doit respecter ses engagements envers eux, du moment qu'ils sont signataires de contrat.

Ils exigent une réunion avec les actionnaires

Selon nos informations, les joueurs reconnaissaient que cette situation demeure insupportable pour la plupart d'entre eux. Ils auraient convenu d'exiger une réunion avec les actionnaires pour connaître les raisons de ce mépris à leur égard et le manque de sérieux de la direction qui ne se soucie guère de leur situation et celle du MOB, selon eux. Certains joueurs, nous confie-t-on, sont allés même jusqu'à menacer encore une fois de faire grève si les dirigeants ne réagissent pas et ne montrent pas du concret et de bonnes intentions.

Les supporters appellent à l'union sacrée

Cette situation commence à inquiéter sérieusement les supporters qui restent toujours à l'écoute des nouvelles. Ces derniers pensent que les dirigeants doivent faire de leur mieux pour sauver le MOB. De leur côté, les sages du club ont accueilli ce qui se passe au sein de l'équipe avec regrets. Selon eux, ces divergences entre les dirigeants et les joueurs ne peuvent que nuire au club. Surtout en cette période cruciale où les clubs se préparent pour la suite des échéances, notamment en qui concerne le bas du tableau, alors que le MOB se déchire. C'est pourquoi tout en étant en ébullition, la place sportive locale appelle à l'union sacrée.

S. A.

Bye-bye le titre !

L'USM Alger a chuté lourdement, samedi dernier, à Relizane face au RCR, sur le score de deux buts à zéro. Une défaite qui fait mal aux supporters qui nourrissaient l'espoir de voir leur équipe jouer le titre jusqu'à l'ultime journée. L'USMA n'a pas su tirer profit de la défaite du leader, l'ES Sétif, au stade du 20 Août-55 face au CRB, ni du nul concédé par le voisin mouloudéen lors du Clasico au stade du 5-Juillet face à la JS Kabylie. Avec tous ces résultats, la victoire de l'USMA à Relizane aurait pu changer le cours du championnat. L'USMA paye ainsi les frais de sa fragilité hors de ses bases. Les gars de Soustara ont dû d'ailleurs attendre la cinquième journée de la phase retour pour enregistrer leur premier succès hors de leurs bases, à Médéa, face à l'OM. Les autres déplacements ont été des échecs pour la bande à Paul Put. Avec cette défaite à Relizane, l'USMA peut désormais dire adieu au titre de champion.

Objectif : la seconde place

L'objectif de l'USMA est désormais de décrocher la seconde place du championnat qui lui permettra d'assurer une place qualificative en Champions League africaine de l'édition 2018, surtout dans le cas où le club ne parvient pas à soulever ce trophée. Mais cet objectif sera vraiment très difficile à atteindre. Le danger ne viendra pas de cette équipe de Bel-Abbès mais du voisin, le Mouloudia d'Alger, qui a encore trois matchs en retard à disputer, contrairement à l'USMA qui n'en a que deux seulement dont un à Tizi-Ouzou face à la JSK qui lutte pour survivre parmi l'élite.

Faire le plein face au CAB et à la JSK

Les Rouge et Noir n'ont plus le choix que de faire le plein lors de leurs deux matchs en retard. D'abord à domicile face au CA Batna au stade Omar-Hamadi. Malgré le fait que les Batnéens jouent leur survie parmi l'élite, les Usmistes doivent glaner les trois points. Pour le déplacement au stade du 1er-Novembre de Tizi-Ouzou face à la JSK qui joue elle aussi sa survie parmi l'élite, les choses ne s'annoncent guère faciles. La pression sera terrible sur les Usmistes puisque ce sera une question de vie ou de mort pour la JSK.

Les sept derniers matchs de la saison seront un avantage...

Les sept derniers matchs de la saison seront un grand avantage pour les Rouge et Noir qui n'auront à effectuer qu'un seul déplacement hors de la capitale. Il s'agit de l'avant-dernier match de la saison, au stade du 8-Mai-45 de Sétif face à l'ESS. Sinon, les autres matchs auront lieu à Alger, ce qui constituera un grand avantage pour les protégés du Belge Paul Put.

... et les derbys également

Contrairement à l'autre prétendant pour la seconde place, le Mouloudia d'Alger en l'occurrence, l'USMA est plus chanceuse puisqu'elle disputera deux derbys au stade du 5-Juillet, au moment où les Mouloudéens n'auront qu'un seul face au CR Belouizdad. L'USMA affrontera l'USMH puis le NAHD. Un avantage de taille, en plus des rencontres programmées à Bologhine. Autrement dit, les gars de Soustara sont plus avantagés par rapport au Mouloudia, mais le plus important est de bien gérer les matchs à Bologhine pour penser ensuite aux derbys et au déplacement à Sétif.

M. Z.

Les choix de Put remis en cause

La défaite concédée samedi à Relizane face au RCR n'a pas été appréciée par les supporters et les dirigeants du club. Une défaite qui met carrément hors course le club vers le titre. Mais ce qu'il fait savoir, c'est que les dirigeants du club ainsi que l'entourage notamment ont sévèrement critiqué les choix du Belge, Paul Put. Pour eux, l'ancien sélectionneur du Burkina Faso a commis beaucoup d'erreurs, notamment par rapport à l'équipe type où il y avait trois défenseurs centraux dans le onze de départ, même si Mohamed Benyahia se devait d'avancer d'un cran pour former un premier rideau défensif. Mais cela n'a pas suffi à l'USMA qui a encaissé deux buts, après une demi-heure de jeu.

Piètre prestation en première période

L'USMA n'a pas bien entamé la rencontre. L'entraîneur assistant, Mohamed Hamdoud, l'a avoué en fin de rencontre. C'est à cause de cette mauvaise entame de rencontre que les Usmistes ont encaissé deux buts en une demi-heure. «*C'est en première période que nous sommes passés à côté de ce match. Le fait d'avoir encaissé 2 buts a déconcentré les joueurs. Nous avons commis des erreurs en défense, qui ont permis à l'adversaire de trouver le chemin des filets. Je reste convaincu qu'on aurait pu mieux faire dans ce match.*» En deuxième mi-temps, les choses ont changé grâce aux changements opérés par Paul Put. Ces changements démontrent bel et bien que le Belge s'était trompé sur certains choix tactiques.

L'incorporation de Beldjilali et le positionnement de Benghit...

Parmi les erreurs commises par Paul Put, c'est l'incorporation de Kaddour Beldjilali, alors que le joueur n'a plus joué de match depuis la fin du mois de décembre avec le match de Coupe d'Algérie face à l'USMBA. Il fallait ainsi que le coach usmiste lui donne quelques minutes seulement. Le manque de compétition était visible chez le joueur qui est passé complètement à côté de son sujet. Autre erreur commise par le coach et qui a attiré l'attention des supporters, c'est le positionnement d'Abderaouf Benghit sur le flanc droit de l'attaque. C'est un positionnement inhabituel pour l'ancien joueur du Paradou AC. Ce positionnement a bloqué Rabie Meftah qui ne pouvait pas monter et prêter main forte à la ligne d'attaque, comme à son habitude.

Guessan doit retrouver le chemin des filets

En fin de rencontre, l'assistant de Paul Put avait souligné le manque d'efficacité en attaque : «*Je suis vraiment déçu car nous avons manqué d'efficacité en attaque. Pourtant, des occasions, on en a eues. Toutefois, je dois dire que nous ne devons pas douter de nos capacités. Nous allons aider les joueurs à aller de l'avant et travailler pour espérer terminer la saison à une place honorable.*» L'attaquant Guessan n'a pas marqué depuis un bon moment bien qu'il soit un avant-centre. Pis encore, ses dernières prestations ont été tout simplement catastrophiques, ce qui a poussé les dirigeants à s'interroger sur le niveau de ce joueur.

M. Z.

Berrefane
«Désormais, il faudra miser sur la 2e place»

Comment jugez-vous la défaite face au RCR ?

Sincèrement, je pense que c'est une défaite surprise pour nous. Nous avons très mal entamé la rencontre. Cela a permis au RCR de marquer deux buts lors de la première demi-heure, avant que les choses ne changent. Par la suite, nous avons dominé les débats mais c'était trop tard pour nous.

Ne pensez-vous que vous aviez toujours la tête à la League des champions ?

Oui, lorsqu'on revient d'Afrique, il faut toujours un certain temps pour se remobiliser et pouvoir récupérer. Vous savez tous que l'Afrique n'est pas facile. Nous avions tous en mémoire ce que nous avons vécu au Burkina Faso. Nous avons vécu un véritable calvaire, nous avons failli perdre la vie. C'est vraiment dommage, mais c'est ça le football africain. Je pense qu'on a manqué un peu de fraîcheur physique.

Vous avez été incapables de réduire le score…

Oui, on courrait pour marquer au moins un but pour revenir dans le match, mais dommage. Les joueurs du RCR étaient bien en place derrière. Ils ont su fermer tous les espaces. Notre erreur, c'est d'avoir mal commencé la rencontre, sinon on aurait pu espérer un bon résultat.

Vous avez été malchanceux pour votre première apparition en championnat…

Oui, je suis déçu de cette défaite. C'est ma première apparition en championnat. J'aurais aimé contribuer à une victoire de mon équipe, mais c'est dommage.

Vous êtes toujours collés aux premières places, après le faux du Mouloudia. Vous espérez la seconde place ?

Evidemment, c'est notre objectif. C'est vrai que l'ES Sétif est bien partie pour être champion d'Algérie car elle s'est éloignée par rapport aux concurrents, mais ce qu'il faut savoir, c'est qu'il faut se donner à fond pour terminer la saison à une bonne position qui nous permettra de disputer encore une fois la League des champions africaine. On va donner le maximum sur le terrain pour tenter de terminer la saison à la seconde place. Notre mission s'annonce difficile mais pas impossible.

Entretien réalisé par M. Z.

Les résultats de la mise à jour plaident pour les Ententistes

Le huitième titre se dessine pour Aïn Fouara

C'est finalement le destin qui a voulu que l'Entente soit confortablement installée à la première place du championnat national en ces moments. Le club d'Aïn Fouara n'a pas eu trop à faire pour rester seul en pole position du classement général, surtout après la mise à jour de certaines rencontres le week-end passé. Le Tout Sétif guettait attentivement les rencontres de Relizane et d'Alger (5 -Juillet), où évoluaient l'USMA et le MCA qui ambitionnaient de gagner leurs matches. Cependant, et à la lecture de cette mise à jour très suivie par les puristes du ballon rond national, on est tenté de dire que la formation des Hauts-Plateaux se dirige droit vers le huitième titre de champion d'Algérie dans son histoire, après la défaite de l'USMA face au Rapid de Relizane, ainsi que le nul décevant du Mouloudia contre la JSK sur la belle pelouse du stade olympique.

La défaite du 20-Aout face au CRB n'a aucune incidence sur les Sétifiens

Alors que les camardes de Abdelmoumène Djabou se sont inclinés par la plus petite des marges à la dernière minute, samedi passé, au stade du 20-Août face aux gars de Belouizdad, et au même moment les Algérois du Mouloudia et ceux de l'USMA n'ont pu gagner leurs rencontres respectives, devant la JSK et le RCR, ces résultats n'ont finalement eu aucune incidence sur la pole position très confortable de l'Aigle noir, malgré son échec aux ultimes instants de son empoignade d'El Annasser. C'est dire que les Sétifiens n'ont pas tremblé par cet échec, au moment où les fous du club sétifien avaient les yeux rivés sur leur petit écran lorsque les deux chaînes satellitaires nationales transmettaient MCA-JSK et RCR-USMA.

La belle série de onze matches sans défaite s'est interrompue à Belouizdad

Comme annoncé précédemment sur ces mêmes colonnes, en allant croiser le fer aux gars de Badou Zaki sur son antre du 20-Août, les Djahnit et autres aspiraient à poursuivre leur très belle série de onze rencontres d'affilée sans la moindre défaite. Avant de laisser les plumes dans les travées du vieux stade d'El Annaser, les Ententistes n'avaient pas perdu depuis la rencontre de Bologhine face aux Rouge et Noir, qui leur avait valu le licenciement du coach Abdelkader Amrani. C'est dire que les camarades de Djabou se sont repris admirablement depuis, en alignant une série incroyable de onze rencontres sans le moindre échec, ce qui leur a permis de se loger confortablement au fauteuil de leader sans conteste.

L'USMBA a joué toutes ses rencontres

Quant au dauphin actuel de l'ESS, à savoir l'USMBA, il est utile de rappeler que cette formation a joué toutes ses rencontres contrairement au MCA et à l'USMA. Celle-ci est maintenue à neuf longueurs derrière le leader, du moment que le MCA et l'USMA n'ont pas pu la dépasser pour réduire l'écart avec les intouchables premiers Ententistes. En fait, les résultats des deux clubs algérois arrangent à plus d'un titre l'USMBA en attendant les autres mises à jour, mais surtout l'ESS.

56 points suffiront à l'ESS pour plier le championnat

Outre ce qui a été effectué jusque-là par les poulains de l'entraineur Madoui, il reste que pour la suite du championnat ces derniers auront besoin de 56 points au total pour s'adjuger défensivement le titre de champion. En d'autres termes, il faut que Djabou et consorts remportent seulement les trois matches à domicile face respectivement à l'USMH et à la JSS d'affilée et l'USMA sans évoquer ceux hors de Sétif pour atteindre le nombre cité plus haut, suffisant pour remporter le huitième titre de champion d'Algérie. Dans ce cas aussi, si le dauphin actuel l'USMBA parvient de son côté à gagner ses six rencontres restantes, le club de l'Ouest se retrouvera en fin de parcours ex-æquo avec l'Entente avec un avantage pour les Sétifiens au goal-average particulier.

Le MCA doit gagner sept de ses neuf rencontres

Si l'USMBA a besoin d'un miracle pour chiper le titre à l'ESS, il semble que le MCA se trouve quasiment dans la même position que son homologue de l'Ouest. En effet, avec trois matches en retard, les Doyen doit gagner sept rencontres sur les neuf restantes, tout espérant que l'ESS ne gagne pas hors de ses bases, et au train où vont les choses pour les hommes de Kamel Mouassa, on voit mal comment ces derniers vont coiffer le poteau aux gars d'Aïn Fouara, avec cinq sorties périlleuses à Oran, Constantine, Béchar, Relizane et Bel Abbes, sans parler du derby local face aux gars de Badou Zaki.

Tout indique que l'Aigle noir va être champion

Enfin, et à la lecture de tous ces calculs d'épicier qu'on vient de relater, la formation des Hauts-Plateaux semble réellement la mieux placée pour s'adjuger un huitième titre de champion face à des concurrents à la traîne en cette dernière ligne droite du championnat national, ou même ses sorties hors Sétif ne semblent pas la mettre en danger.

Khalil L.

Djahnit suspendu contre Tébessa

Le milieu de terrain Akram Djahnit sera suspendu en coupe lors des quarts de finale face à Tébessa, il a écopé face au CRB d'un avertissement pour protestation de décision de l'arbitre, ce qui le met out pour la confrontation de Dame coupe.

Le staff technique avait demandé à Khedairia de provoquer un avertissement, mais il n'a pas appliqué

Le gardien de but de l'Entente de Sétif, Sofiane Khedairia, devait écoper d'un quatrième carton jaune pour être suspendu lors du prochain match et du coup remettre son compteur à zéro. Le keeper de l'ESS a été rappelé durant la mi-temps du match face au CRB, mais au final il n'a pas appliqué les consignes de son entraineur, ce qui a eu un effet négatif sur son driver et ses adjoints.

Reprise des entrainements à 16h

Après une journée de repos accordée aux joueurs par le staff technique, ce dernier leur a donné rendez-vous pour aujourd'hui à 16 heures au stade du 8-Mai pour la séance de reprise, en prévision du début de la préparation du match de Coupe d'Algérie face à Tébessa.

Nadji, Amokrane, Amada et Mellouli attendus aujourd'hui

Il est attendu aussi que quatre joueurs, à savoir Nadji, Amokrane, Amada et Mellouli, reprennent les entrainements aujourd'hui avec le groupe au stade du 8-Mai. Ces derniers qui ont été absents lors de la rencontre face au CRB semblent remis de leurs blessures respectives.

Un programme spécifique les attend avec Laabani

Après avoir reçu le feu vert du médecin, il est attendu que Farid Mellouli ainsi que les trois autres joueurs revenants de blessures reprennent avec le préparateur physique Laabani qui a leur préparé un programme spécifique.

Réagissant au penalty sifflé en fin de rencontre pour le CRB

Madoui : «Je laisse l'arbitre à sa conscience»

Lors d'une discussion avec l'entraineur de l'ESS Kheiredine Madoui concernant la défaite du stade du 20-Août dans les ultimes minutes de la rencontre, le driver ententiste est revenu sur l'incapacité de ses attaquants de trouver la faille dans la défense belouizdadie. Madoui a par ailleurs affirmé que le penalty accordé au club local n'était pas valable à ses yeux, et que sans celui-ci son équipe aurait pris un point de son voyage. D'autre part, il a préféré entamer son intervention en évoquant les absences : « *On n'a pas pu trouver les solutions devant à cause des nombreux absences, cela s'est répercuté sur notre force offensive, sinon le seul joueur qu'on avait été Bakir mais il est toujours inapte.* » Et d'enchaîner : « *Quant à Bouguerroua, il était sous pression, car il a évolué devant son ancienne équipe, donc il n'a pas pu s'exprimer.* »

« Je confirme que le penalty n'était pas valable »

Pour ce qui est du penalty sifflé à la fin du match pour la formation recevant, Madoui revient sur la légalité de la décision de l'arbitre : « *Je vous confirme que le penalty sifflé pour le CRB n'était pas valable à 100%, c'est l'aveu de tout le monde au stade, on a été lésés sur l'action car il n'y avait pas faute contre nous, je laisse l'arbitre à sa conscience. On voulait gagner ce match pour poursuivre notre série de bons résultats, et à la fin du match les joueurs étaient très déçus et affectés moralement, et cela est dû à ce qu'ils ont enduré par ce penalty sifflé gratuitement. Par ailleurs, je dis que cette défaite ne va pas nous déstabiliser, on va se focaliser sur le reste à commencer par le match face à Tébessa en coupe, où va tout faire pour assurer notre ticket qualificatif.* »

« Les quatre prochains matches seront décisifs pour l'obtention du titre »

Pour conclure, le technicien de l'Entente, qui a parlé de l'avenir du club en championnat, sachant que le reste du parcours pourrait largement suffire pour le plier, dira : « *C'est vrai que notre position au classement général est confortable en quelque sorte, au vu de l'écart qui nous sépare de nos poursuivants directs, nous avons un avantage mais cela va nous contraindre d'assurer lors des prochaines rencontres car ce n'est pas encore fait. Pour vous dire, les quatre prochaines rencontres vont être décisives pour l'ESS afin de s'adjuger le titre de champion, et Inch'Allah on fera en sorte de plier le championnat une fois pour toutes.* »

Akram. F.

Tout en assurant que le titre n'échappera pas à l'ESS

Hammar : «Voilà pourquoi je n'ai pas terminé le match face au Chabab»

Le président Hassen Hammar se joint à son entraineur et affirme qu'il n'en veut pas à ses joueurs qui se sont bien comportés face au CRB. Par ailleurs, il évoque dans son intervention qu'il avait compris ce qu'il allait se passait dès l'entame du match et dira : « *Dès la désignation de l'arbitre Gherbal, et au vu de certaines choses qui se sont déroulées, j'ai tout de suite compris que l'ESS était visée lors de cette rencontre, et c'est pour cela que je suis parti et je n'ai pas terminé le match.* »

« Je ne peux pas en vouloir aux joueurs ni au staff technique »

Par la suite, le boss ententiste disculpe ses joueurs ainsi que le staff technique, arguant que ces derniers ont fait convenablement leur travail : « *Ce n'est pas possible, je ne peux pas en vouloir aux joueurs, ni au staff technique, car ces derniers ont fait leur job convenablement sur le terrain. L'entraineur a fait son travail en tentant de trouver les failles, mais tout le monde a vu comment l'Entente a perdu son match. Mon équipe était présente sur le terrain et a fait le match qu'il fallait, mais…* »

« L'écart avec nos poursuivants est maintenu, donc on n'est pas affectés »

A la question de savoir si la défaite du 20-Aout face au Chabab allait affecter le groupe, Hammar affirme le contraire : « *Non, jamais car malgré cette défaite, l'écart qui nous sépare de nos poursuivants n'a pas changé, nous sommes confortablement installés à la première place, on doit juste poursuivre nos efforts pour plier le championnat dans les jours à venir.* »

« Le virage dangereux a été effectué à Batna, il faut juste poursuivre nos efforts »

Enfin, Hassen Hammar affirme que son équipe avait pris un virage très dangereux au stade Seffouhi de Batna, et sans dommage ce qu'il lui a valu cette bonne santé actuelle : « *Pour nous, les trois points gagnés à Batna ont été salvateurs, ceux-ci nous ont donné la force nécessaire pour aller de l'avant. Hamdoullah, on sait comment aller gagner notre titre avec des pas sûrs. Il faut aujourd'hui poursuivre notre bonhomme de chemin vers le sacre final et plier une fois pour toutes notre parcours.* »

Akram F.

Des actionnaires s'opposent à l'ouverture du capital

On a souvent disserté sur une éventuelle augmentation du capital et sa réouverture en vue d'un renforcement du groupe d'actionnaires de la société USMH, par l'intégration de nouveaux éléments. Mais, apparemment, cette idée ne semble pas emballer les membres actionnaires qui, dans leur grande majorité, n'y adhèrent pas. Du moins c'est ce que l'on peut déduire. A en croire une personne influente au sein de l'assemblée des actionnaires de l'USMH, certains membres actionnaires ont décidé de mettre en vente leurs actions. Mais d'autres sociétaires de la SSPA s'y opposent. Ils justifient leurs refus par le fait que vente et achat des actions ne peuvent se faire qu'entre membres de la société. Ce qui a été mentionné dans les statuts lors de la création de la SSPA en 2010. L'ancien président de l'USMH, Meziane Lefki, qui attend avec impatience l'ouverture du capital pour racheter des actions et devenir membre, ne voit rien venir du côté de la SSPA. Les sociétaires semblent faire la sourde oreille.

La présidence du CSA au plus offrant

Les préparatifs de l'assemblée générale élective du CSA/USMH ont commencé. Les amoureux du club parmi eux ? Des anciens dirigeants, membres fondateurs, restent convaincu que le problème au club harrachi reste financier. Et que seule une entreprise étatique ou un grand industriel, ayant les moyens financiers et l'expérience dans la gestion d'un grand club, peuvent prétendre au poste de président de l'USMH. Mais cela ne se fera pas sans débourser quelques milliards, pour pouvoir gérer le club. D'après plusieurs observateurs, la direction du CSA a déjà lancé ce genre de défi aux prétendants à la présidence de l'USMH. Désormais, tout est clair, pour prendre la présidence, il y a un seul langage à utiliser, celui de l'argent. Quelles que soient les décisions prises, la présidence du club ira au plus offrant.

N.R.

Hendou veut retrouver sa place

Profitant du caractère amical de la rencontre contre l'OM, jeudi dernier, Charef a donné leur chance à tous. Une occasion pour lui de revoir un peu son effectif. Hendou, qui a raté les trois dernières rencontres, y a participé. Il a retrouvé sa place au milieu de terrain où il a réalisé une prestation honnête. A voir sa débauche d'énergie aux entraînements, et surtout la volonté avec laquelle il travaille, on comprend bien l'envie qu'a le milieu de terrain algéro-ukrainien de retrouver son meilleur niveau. Rappelons que depuis le match contre le CAB en championnat, Hendou n'a plus joué. A cet effet, le joueur pourrait bien reprendre sa place de titulaire aux côtés de Herrag et Belarbi.

Cette trêve tombe bien pour Aichi

Souffrant des adducteurs, l'attaquant Siyahi semble très ravi de cette trêve. C'est compréhensible dans la mesure où cette longue période de trêve lui permettra de soigner sa blessure. «Cette trêve me permettra de soigner ma blessure et de reprendre la compétition en toute quiétude. En tout cas, mon espoir est grand de retrouver la compétition et de jouer les six derniers matches de championnat.»

Reprise demain à 16h

A l'issue de la dernière rencontre amicale disputée jeudi, Younes et ses camarades ont été libérés pour un repos de trois jours. Cela veut dire qu'ils reprendront demain après-midi à 16h au stade de Lavigerie.

Chenoufi de retour

Après avoir fait l'impasse sur les trois dernières rencontres de son équipe, Chenoufi a refait son apparition sur le terrain de Médéa, jeudi dernier, en participant à la rencontre amicale contre l'OM. L'enfant de Mascara, qui avait contracté une méchante blessure à la cuisse, est aujourd'hui totalement rétabli et de ce fait il sera certainement de retour face à l'USMA.

Heureusement qu'il y a Mellal, Younes et Herrag

Par ailleurs, la ligne d'attaque harrachie reste toujours en panne malgré le but inscrit sur coup franc par Herrag, et qui a permis à l'USMH de sortir victorieuse. Les attaquants se cherchent encore et n'arrivent pas à concrétiser leurs occasions de but. Les Dehar, Benamra, Sayahi et les autres doivent redoubler d'efforts pour essayer de retrouver le chemin des filets. Ce qui est sûr, les joueurs du compartiment offensif ont toujours le soutien des milieux de terrain, à savoir Mellal et Younes. Ces deux joueurs, connus pour leur sens du but, n'hésitent pas à aller donner un coup de pouce aux attaquants.

Du pain sur la planche pour Charef

La trêve actuelle permettra au staff technique de procéder aux retouches nécessaires avant la reprise. Charef essayera d'apporter les correctifs nécessaires pour donner un meilleur équilibre à son équipe. Un grand travail attend donc l'entraîneur de l'USMH durant cette trêve, pour trouver la bonne formule qui permettrait à la ligne d'attaque d'être plus percutante. Le prochain test des Jaune et Noir face à l'USMA, qui sera minutieusement préparé, nous édifiera sur les capacités des attaquants harrachis.

Comment gérer une trêve d'un mois ?

Compte tenu de l'arrêt du championnat de Ligue 1 Mobilis, pour une durée d'un mois, les clubs vont devoir attendre longtemps avant de reprendre la compétition. Déjà, l'arrêt de deux semaines a été perçu comme un problème pour les membres du staff technique. L'on se demande comment on va pouvoir gérer une aussi longue trêve sans compétition officielle. D'abord, le premier souci qui risque de se poser concerne les absences qui sont devenues monnaie courante à chaque fois que le championnat est à l'arrêt. Raison pour laquelle cette trêve qui vient de commencer parait très longue. Même lorsque le championnat se joue chaque semaine. Qu'en sera-t-il lorsque le championnat observera un tel arrêt ? Justement, afin d'éviter ce genre de problèmes, Boualem Charef compte, dès la reprise des entrainements, sensibiliser ses troupes. Compte tenu de la durée démesurée de la trêve, Charef tient à ce que tous les joueurs soient présents à la reprise des entraînements

Il préfère un stage à Tipaza

Le souhait de l'entraîneur en chef est d'effectuer un stage pour permettre aux joueurs de rester concentrés sur la suite du championnat. Pour le coach de l'USMH, l'enceinte sportive de Tipaza dispose de toutes les commodités de travail. Il devait d'ailleurs proposer cette idée au président Laib lors de leur prochaine rencontre

N.R.

L'espoir renait à El-Harrach

Les trois points arrachés face au MOB à Bejaia ont fait beaucoup de bien au club harrachi. On a senti l'optimisme renaitre chez les joueurs, dirigeants et supporters, et tous croient à un avenir meilleur. Pourtant, il n'y a pas si longtemps, les choses ne s'annonçaient pas bien. Mais la victoire réalisée à Bejaia a calmé un tant soit peu les esprits et donné de l'espoir à tous. Aussi, ce succès coïncide avec une trêve de 30 jours où le staff technique aura suffisamment le temps de réorganiser son effectif et trouver des solutions à la stérilité offensive.

Attention l'USMA, c'est un gros calibre !

Boualem Charef ne veut surtout pas passer à côté, il prépare son match en recommandant aux joueurs de redoubler d'efforts durant cette période de trêve afin d'être au top le jour du match. Face aux Rouge et Noir, la mission des Harrachis ne sera pas une mince affaire et Charef le sait très bien, comme il sait aussi qu'une bonne préparation s'impose et sans laquelle son équipe ne sera pas capable de réaliser un bon résultat.

N.R.

Bouamrane, victime de la concurrence

Malgré ses capacités et son talent, le jeune Bouamrane n'arrive pas à s'imposer comme titulaire dans l'axe défensif. Il est vrai que la concurrence est très rude dans cette zone avec la présence d'éléments confirmés, comme Madani, Abdat, Djeghbala ou encore Chenoufi pour ne citer que ceux-là. Pourtant, depuis son arrivée à l'USMH, l'été dernier, l'ex-joueur d'Aubervilliers ne rechigne pas à l'effort, mais à aucun moment il n'a pu gagner la confiance de son coach pour une éventuelle titularisation.

« J'ai hâte de jouer »

«Au début, j'avais besoin d'une période d'adaptation et de plus de matchs pour combler mon manque d'expérience. Aujourd'hui, je me sens bien intégré au groupe. Sur le plan compétitif, je me sens bien mieux qu'à mon arrivée et donc prêt à participer à des rencontres officielles. Si l'entraîneur me fait confiance, je serai à la hauteur.» A propos du derby face à l'USMA, il nous a affirmé : *«Ce sera une confrontation difficile. Il est vrai que l'entraîneur comptera sur les éléments les plus compétitifs. Donc, je ne pense pas être parmi le onze, mais en ce qui me concerne, je me dois d'être prêt pour être à la hauteur si jamais le coach décide de m'aligner».*

N.R.

Communiqué

Avec « Haya ! » de Ooredoo vous pouvez désormais « biper » sans crédit

Ooredoo enrichit sa gamme d'offres prépayées et offre à ses clients une nouvelle façon de communiquer en les invitant à découvrir un nouveau monde de communication avec son offre exclusive prépayée « Haya ! ».
L'offre prépayée et sans engagement « Haya ! » propose au client des avantages exceptionnels lui permettant de rester en contact avec ses proches en mobilité même après épuisement du crédit, avec notamment :
•La possibilité de « biper » sans crédit ; disponible gratuitement sur l'offre « Haya ! » et simple d'utilisation, cette option est accessible à tout moment et vers tous les réseaux, sans conditions particulières ni engagement ;
•Un accès à Facebook en mode gratuit ;
•Des appels facturés à la seconde.
La Sim « Haya ! » est disponible pour les nouveaux clients à partir de 200 DA seulement avec 100 DA de crédit initial au niveau du réseau de vente Ooredoo à travers tout le territoire national.
Les clients Ooredoo peuvent basculer vers l'offre Haya ! en composant *500#, en appelant le 333 ou en se présentant à un Espace Ooredoo, à un City shop ou à un Espace Service Ooredoo.
En plus des nombreux avantages, le client Ooredoo a la possibilité d'effectuer des rechargements MAXY Haya ! à partir de 1000 DA. En plus du crédit rechargé, le client bénéficie d'appels en illimité vers Ooredoo et de l'Internet gratuit.
Simple, pratique et centrée sur les usagers, l'offre innovante « Haya ! » de Ooredoo ouvre la perspective sur de nouveaux usages mobiles visant à maitriser les budgets et à communiquer même sans crédit.

Badou Zaki : «Désormais, on aspire à une place dans le haut du tableau»

L'entraîneur belouizdadi est revenu sur la grosse performance de son équipe ce samedi face à la formation de l'Entente de Sétif. Le Chabab avait besoin de la victoire pour se mettre à l'abri. Chose faite désormais puisque les camarades de Bouazza n'ont rien laissé passer devant le leader du championnat. Aux yeux de l'entraîneur marocain Badou Zaki, le résultat de la partie est mérité. Désormais, il espère que son équipe atteindra son objectif en accédant au podium d'ici la fin de la saison.

« On ne vise pas seulement le maintien »

A la fin de la rencontre de ce samedi, le premier responsable du staff technique du CRB Badou Zaki s'est exprimé sur cette belle victoire amplement méritée. Il nous dira ceci : « *Je suis très heureux de ce succès car les joueurs se sont donnés à fond durant toute la semaine. Ils voulaient faire un bon résultat. Tout le mérite leur revient. Maintenant que nous sommes de plus en plus proches du maintien, on peut aspirer à mieux, c'est-à-dire une place dans le haut du tableau.* »

« Si on était à la phase aller, on serait leaders avec ce parcours »

Par la suite, Badou Zaki nous a fait savoir que son équipe est en train de réaliser un parcours de championnat. Dommage qu'on se trouve en phase retour car aux yeux du coach, le CRB est l'une des meilleures équipes en cette seconde manche du championnat : « *Si nous étions lors de la phase aller, je suis persuadé qu'on serait leaders du championnat avec un tel parcours. Nous sommes sur une très bonne lancée. Le CRB a perdu beaucoup de points lors de la phase aller, ce qui explique sa position actuelle. Mais ces derniers temps, nous nous sommes repris et c'est ce qui compte le plus.* »

« On ne pensera qu'à la coupe cette semaine »

Par la suite, nous avons interrogé le coach sur la prochaine rencontre de Coupe d'Algérie face au CABBA. Il nous confie : « *C'est une rencontre importante. Il est clair que lorsqu'on atteint les quarts de finale, on ne peut que viser la finale. Nous sommes rentrés dans une phase importante où il faut assurer ce genre de rencontres. On ne pensera qu'à ça cette semaine dans l'espoir de pouvoir passer au tour suivant.* »

« Il est légitime que nos supporters soient exigeants »

Au sujet des exigences des supporters, le coach s'est montré compréhensif en nous disant clairement : « *Il est normal que les supporters soient exigeants envers leur équipe. Le CRB est un grand club est il est normal qu'on veuille le pousser au sommet. C'est une chose plus que normale. Les joueurs connaissent les attentes du public. On va tenter de les satisfaire face au CABBA. On fera de notre mieux pour que la qualification soit Belouizdadie.* »

« Lorsqu'on a un joueur comme Bouazza, on ne craint personne »

Badou Zaki n'a pu évoquer les performances de son équipe sans parler du joueur clé, à savoir Fahem Bouazza, qui a offert au CRB la victoire lors de cette rencontre choc face à l'Entente de Sétif : « *Lorsqu'on a un joueur comme Bouazza dans l'équipe, on ne craint personne. C'est un joueur qui peut faire la différence à tout moment. Il est vraiment talentueux. On a besoin de ce joueur dans l'équipe. Je sais qu'il va beaucoup nous être utile dans les prochaines rencontres.* »

« Voici pourquoi il n'a pas été titularisé »

Interrogé par la suite sur la non-titularisation du joueur en question, le coach nous a expliqué ce choix : « *Je n'ai pas fait titulariser Bouazza pour des raisons purement tactiques. J'avais en tête le onze qui devait jouer cette rencontre. J'ai préféré faire jouer Bouazza comme joker. Je savais que la première période allait être intense. Je voulais attendre à ce que les joueurs de l'Entente se donnent un peu plus dans ce match avant de faire rentrer un joueur comme Bouazza. J'ai voulu profiter de la fatigue de notre adversaire pour faire rentrer un élément très vif et rapide comme Bouazza. C'est donc pour des raisons tactiques que le joueur a été laissé sur le banc. Mais j'étais convaincu qu'il pouvait plier le match à tout moment. Et c'est ce qui s'est passé au final.* »

Propos recueillis par F.A.

Hamia : «Confirmer en coupe face au CABBA»

L'attaquant Hamia est un homme heureux à l'image de l'ensemble des joueurs qui se sont donnés à fond sur le terrain samedi dernier face à l'ESS. L'attaquant du Chabab nous livre dans l'entretien qui suit le secret qui se cache derrière ce succès.

Un premier mot sur cette victoire face aux Sétifiens ?

Je dirai que c'est une victoire méritée. On s'est donnée à fond pour arracher ce succès. On avait surtout besoin des trois points. On savait que nous n'étions pas à l'abri d'une mauvaise surprise. Il fallait aussi sortir le grand jeu face au leader du championnat. Avec du recul, je dirai que nous venons de faire une très bonne affaire en battant l'Entente chez nous.

Qu'est-ce qui vous a le plus motivé à aller chercher ce résultat ?

C'est le fait de se mettre dans la tête que rien n'est impossible. On savait qu'on pouvait le faire pour notre équipe, pour les couleurs de ce grand club mais surtout pour nos supporters. On s'est donnés à fond. Nous avions déclaré que nous n'allions pas entamer ce match dans la peau d'une victime. Je dirai que nous avons respecté notre parole en remportant les trois points mis en jeu.

Peut-on dire que le CRB est hors de danger ?

Avec trente-trois points, je pense que nous ne sommes plus en danger. Il nous en manque trois pour assurer définitivement le maintien. C'est un grand pas que nous venons de faire. A présent, je pense qu'il faut viser plus haut. Lorsqu'on bat le leader, on aspire à jouer de nouveau le haut du tableau. On fera de notre mieux pour terminer la saison sur une place honorable.

Pouvez-vous espérer au podium à la fin de saison ?

Je l'espère. En tous les cas, s'il y a une chance de terminer au podium, on la saisira. On sait que le reste des rencontres ne seront pas des parties de plaisir car les clubs jouent aussi pour leur avenir. Il y a ceux qui luttent pour le maintien et ce ne sera pas facile.

Comment allez-vous aborder le prochain match de coupe ?

Avec la plus grande détermination qui soit. Maintenant que nous avons fait l'essentiel en championnat, on ne se focalisera que sur ce match de coupe face au CABBA. On veut jouer cette demi-finale et pour quoi pas la finale. On a aussi notre chance de remporter ce trophée à la fin de la saison. C'est la raison pour laquelle on ne laissera rien filer.

Revenons à vous. Vous avez marqué six buts depuis votre venue au Chabab. Êtes-vous satisfait ?

En comptant les buts de l'OM, je dirai que je suis sur une bonne moyenne. En tant qu'attaquant, j'essaye toujours de donner le meilleur de moi-même sur le terrain. Mais pour tout vous dire, je ne me prends pas la tête. Lorsque je marque, c'est bien pour les statistiques, mais lorsque ce n'est pas le cas, j'essaye d'aider mon équipe sur le terrain. L'intérêt du club passe avant toute chose. L'important est que l'équipe gagne.

Entretien réalisé par Farid Abboud

Reprise aujourd'hui

C'est dans la matinée d'aujourd'hui que les joueurs reprendront le chemin des entraînements après une journée de repos. La séance ne sera pas très intense puisque le staff technique donnera l'occasion au groupe de récupérer après les gros efforts fournis face à l'Entente. Et c'est à partir de ce mardi que Badou Zaki entamera la préparation du match de coupe contre le CABBA.

15 millions de primes

Suite à la victoire de l'équipe face à l'ESS sur le score de 1 but à 0, les dirigeants ont pris la décision d'accorder une prime de 15 millions à l'ensemble des joueurs. Elle sera versée dans les prochains jours. Et ce n'est pas tout puisque nous avons appris que la somme en question sera associée à celle de la victoire face au RCR. Les joueurs devraient donc percevoir 2 primes de match la veille des quarts de finale de la Coupe d'Algérie.

Les dirigeants félicitent les joueurs

A la fin de la rencontre, les dirigeants sont allés au vestiaire pour féliciter les joueurs après cette belle victoire. Ils savent désormais que le Chabab n'est plus qu'à trois points d'assurer son maintien. Les responsables ont aussi fait savoir que le club doit jouer à fond la prochaine rencontre de coupe pour espérer aller le plus loin possible dans cette compétition

Le Buteur www.lebuteur.com N°1 de la presse sportive
14
N° 3678
Lundi
27 mars
2017
NAHD
LIGUE 1 mobilis

Club Africain :
Dkhili, Ifa, Djaziri, Kechk, Belkhiter, El Ghandari, Benyahia, Derradji, Chenihi, Khelifa, Rouzik

NAHD :
Doukha, Satli, Khiat (Ardji 46'), Laribi, Zeddam, Ouertani, El-Orfi (Ghazi 46'), Bendebka (Abid 46'), Ouali (Benhocine 46'), Gasmi (Ouhadda 46'), Mokhtar (Daouadji 46')

Herida soumis a des soins intensifs

Bien qu'il soit avec ses coéquipiers sur le lieu du stage, le défenseur axial Herida n'a toujours pas repris les entraînements avec ses coéquipiers. Souffrant d'une entorse au niveau de la cheville, le joueur est soumis à des soins intensifs par les membres du staff médical et sa participation aux prochaines séances d'entraînement sera tributaire de l'évolution de son état.

Le coup d'envoi a été retardé

Prévu dans un premier temps à 15h30, le coup d'envoi de la joute amicale qui a opposé le Club Africain au NAHD a été retardée d'un quart d'heure. Cette décision a été prise à cause de l'arrivée tardive de la délégation des Sang et Or

Le match amical face à l'Étoile du Sahel maintenu

Comme nous l'avons déjà rapporté dans nos précédentes éditions, les protégés d'Alain Michel vont affronter l'Étoile du Sahel ce mardi. Ce test sera le dernier pour le capitaine Ahmed Gasmi et ses partenaires avant le match de coupe qui se déroulera pour rappel face à l'USMBA.

R. C.

Club Africain 1 - NAHD 0

Une défaite mais des enseignements

Dans une rencontre sérieuse et très disputée, le Nasria s'est incliné face aux Club Africain. Malgré le résultat, beaucoup d'enseignements peuvent être tirés de cette deuxième rencontre amicale. Victorieux face au CA Bizerte, les Sang et Or abordaient leur deuxième joute amicale durant ce stage à Gammarth avec la vive intention de rééditer leur exploit de mercredi dernier, et surtout de reproduire leur très belle prestation dans le jeu. Organisé en 4-4-2, le onze husseindéen n'est pas passé à côté de sa rencontre. Le NAHD a tenu le ballon une bonne partie du match, notamment durant le second acte, et s'est procuré plusieurs situations intéressantes. Mais ni Mokhtar en début de la partie, ni les tentatives de Gasmi et Bendebka en première période ne parviennent à trembler les filets de Dkhili. En face, les coéquipiers de l'Algérien Mokhtar Belkhiter ont mis beaucoup d'impact dans les duels et de verticalité dans leur jeu. Ce qui posa quelques problèmes à des Nahdistes en pleine préparation. Même si un attaquant de l'équipe adverse a échoué face à Doukha qui a réussi à repousser un penalty.

Seconde mi-temps équitable

Après la pause, Alain Michel bouleversa son onze avec six changements. Ces derniers ont porté leurs fruits dès les premières minutes de la seconde période puisque le NAHD a mis le pied sur le ballon et s'est créé plusieurs situations dangereuses. Daouadji, fraîchement entré en jeu, était le premier à se mettre en évidence et sa tentative a failli trouver les filets si ce n'est l'intervention du portier tunisien Dkhili, qui a repoussé le ballon hors du cadre. Une vingtaine de minutes après (87'), Aïmen Brahim a réussi à tromper la vigilance du keeper husseindéen. Malgré les tentatives d'Ouhadda et ses camarades de revenir dans le match, le score en est resté là jusqu'au coup de sifflet final de l'arbitre de la partie.

Rachid C.

Le retour d'El-Orfi et Ouali relance la concurrence

Privé de quelques joueurs lors du dernier déplacement du Nasria à Sétif pour défier l'équipe locale, l'entraîneur en chef a été contraint de faire avec les moyens du bord. De nouveau opérationnels, le retour de Hocine El-Orfi et Billel Ouali à la compétition officielle va certainement relancer la concurrence en milieu de terrain. En effet, les deux joueurs sont parmi les éléments les plus en vue de ce stage de préparation. A quelques jours du match de Coupe d'Algérie face à Bel Abbès, les deux anciens éléments du Paradou AC annoncent donc la couleur et relance la concurrence au milieu du terrain.

Physiquement, ils sont prêts

Il faut préciser que le dernier match officiel pour les deux éléments qui ont déclaré forfait face à l'ESS remonte à plus de quinze jours, et c'est la raison pour laquelle l'ancien entraîneur du CRB n'a pas manqué de nourrir des appréhensions au sujet de l'état de leur forme physique et avait l'intention de leur concocter un programme de préparation spécifique, une fois en Tunisie. Toutefois, et suite aux tests physiques qu'ils ont passés à Gammarth, il s'est avéré qu'ils ne souffrent d'aucun retard par rapport à leurs coéquipiers. Ainsi, El-Orfi et Ouali sont prêts à relever le défi et n'ont qu'à confirmer lors des prochaines séances qui précédent le match de coupe.

El-Orfi : «Profiter de cette préparation pour pouvoir terminer la saison en force»

Suspendu face à l'ESS lors de la précédente journée, le forfait de Hocine El-Orfi s'est très vite fait ressentir. Actuellement en stage avec le Nasria à Gammarth afin de préparer le match de coupe face l'USMBA, mais aussi la suite du championnat, il nous a accordé cette interview dans laquelle le natif de Bou Saâda a parlé de la prochaine sortie de son équipe.

Tout d'abord, comment se déroule votre stage de préparation ?

Le stage de préparation se déroule dans de bonnes conditions et tous les joueurs présents ici travaillent bien depuis notre arrivée. Ce regroupement va nous permettre de bien nous préparer pour la suite du championnat et autres, notamment le prochain match de Coupe d'Algérie face à l'USMBA.

Pensez-vous que le travail que vous êtes en train d'effectuer va vous permettre d'être prêts ?

Oui, bien sûr. Nous avons débuté avec du travail spécifiquement orienté vers la mise à niveau de la condition physique, et nous sommes ici en Tunisie pour bosser et non pas pour faire du tourisme. Moi et mes coéquipiers prenons notre préparation au sérieux et travaillons bien afin d'être parés pour les prochaines échéances. Nous sommes prêts aussi à relever le défi. Cela dit, en tant que joueurs, nous sommes bien conscients de ce qui nous attend dans les prochains jours et nous savons l'importance de ce stage. Maintenant, c'est à nous de consentir quelques sacrifices pour aborder les prochains rendez-vous dans de bonnes conditions.

Qu'avez-vous à nous dire à propos de la victoire décrochée en amical face au CA Bizerte ?

C'était un bon test face à un adversaire qui nous a créé beaucoup de difficultés, ce succès prouve qu'on a réalisé un excellant travail lors de ce stage. Il est bon pour le moral.

Comment s'annonce la prochaine étape du championnat ?

Nous nous sommes déplacés à Gammarth pour effectuer ce stage afin de bien préparer les matchs restants. Notre tâche lors de cette phase sera difficile dans la mesure où toutes les équipes vont nous attendre de pied ferme et nous compliquer notre mission. Chaque joueur va mettre à profit le travail du stage de préparation pour mener à bien notre mission et ce pourquoi nous nous battons, sachant qu'une programmation infernale nous attend.

Sur le plan personnel, vous avez montré un visage séduisant sur le terrain. Quel en est le secret ?

Il est vrai que j'avais contracté une blessure juste à la fin de la première phase du championnat, mais maintenant je me suis rétabli et elle fait partie du passé. En ce moment, je m'entraîne d'une façon régulière avec mes coéquipiers et je consens toujours à donner le maximum de moi-même afin de permettre à mon équipe d'atteindre ses objectifs. Dans ma nature, je n'aime pas perdre et je donne le maximum, même quand il s'agit d'un entraînement.

Le mot de la fin ?

Nous sommes en train de travailler avec sérieux afin d'atteindre le niveau demandé pour bien finir la saison durant laquelle nous espérons faire de bons résultats et confirmer notre position actuelle au classement général, bien que la tâche ne soit pas de tout repos.

Entretien réalisé par Rachid C.

La concurrence sera intense avec trois autres joueurs

Evoluant au poste de milieu défensif, El-Orfi sera soumis à une rude concurrence aux côtés d'Ouertani, Bendebka et Laribi, car même s'il s'entend bien avec le premier, aucun élément n'a encore assuré sa place de titulaire. D'ailleurs, le coach attendra le déroulement du dernier match amical prévu mardi face à l'Etoile du Sahel pour qu'il puisse voir tous ses joueurs à l'œuvre et choisir les trois éléments à aligner. Cependant, il ne faut surtout pas oublier le Guinéen Coumbassa qui n'a pas dit son dernier mot. Ce qui pourrait faire changer les données, car Alain Michel est connu pour être un adepte de la concurrence loyale, donc seuls les meilleurs seront alignés.

Rachid C.

Belatoui annonce le programme du stage aux joueurs

Avant le départ hier pour Aïn Témouchent, le coach du Mouloudia s'est adressé lors de la dernière séance au stade Ahmed-Zabana à ses joueurs. Omar Belatoui voulait communiquer à ses éléments le programme de travail du côté du complexe de Omar-Oussief avant de mettre les points sur les i concernant la discipline qui va régner là-bas. Le coach leur a tout d'abord révélé le plan de travail qui consiste à s'entraîner à deux reprises durant tout le stage avant de les informer des dates et du lieu des matches amicaux qui se joueront respectivement face au WA Tlemcen et à l'AS Maghnia. Belatoui leur a confirmé que le stage tirera à sa fin samedi après le déjeuner qui sera l'heure du retour à Oran.

Il veut tabler sur la discipline

Sachant que malgré le fait que ses éléments seront soumis au biquotidien, le coach n'a pas l'intention d'augmenter la charger de travail. Cela dit il compte appliquer la discipline à la lettre. Hier, Belatoui a exigé aux joueurs de se présenter à l'heure du départ, c'est-à-dire à 15h30. Faute de quoi le bus prendra la route pour Aïn Témouchent sans prendre en considération les retardataires. Belatoui n'a pas l'intention de badiner avec la discipline durant ce séjour. Un message clair et net adressé aux joueurs avant le départ pour ce stage.

«Impossible de fixer un programme de longue durée»

Le coach du Mouloudia a arrêté son programme de travail jusqu'à lundi 3 avril. «*Mon programme de travail durant ce stage était établi depuis quelques jours déjà. Mais faute d'avoir une date exacte concernant la reprise du championnat ou le programme des matchs amicaux, on se contente d'établir une programmation à courte durée*», affirme Belatoui.

«Cette situation nous perturbe»

Le premier responsable de l'encadrement technique du Mouloudia affirme que cette situation le dérange beaucoup et perturbe son programme de travail. «*C'est à cause d'une situation pareille qu'on a raté notre début de phase retour car on a enchaîné plusieurs reports. Aujourd'hui, c'est le flou total. On espère avoir des dates fixes concernant notre retour à la compétition dans les meilleurs délais afin de planifier notre préparation*», explique le coach.

«Le complexe de Oussief est idéal pour une préparation»

Cela fait une semaine que le coach a inspecté le complexe de Omar Oussief de Aïn Témouchent. Il pense que l'hôtel et les infrastructures dont dispose ce centre sont idéals pour une préparation à cette période. «*Je pense que le choix de Aïn Témouchent est l'idéal en cette période car cela va nous permettre de nous préparer pas très loin de la ville mais aussi dans un centre qui dispose des infrastructures dont je souhaite bénéficier. L'hôtel est convivial. Donc, on n'aura pas à se plaindre*», affirme-t-il.

«On aura moins d'une heure pour aller à Tlemcen et Maghnia»

Répondant à certaines critiques concernant le déplacement que devra effectuer le Mouloudia pour jouer le WAT et l'ASM chez eux, le coach répond par ceci : «*On avait fixé les lieux des matches en fonction du stage qui allait se dérouler à Maghnia. Aujourd'hui, on a changé de domiciliation du séjour, on ne va pas tout chambouler d'autant plus que moins d'une heure sépare notre quartier général des deux villes qui devront abriter les matches amicaux*», tient à préciser Belatoui.

A. L.

MCO-ESS le 7 avril

Selon une source généralement bien informée, la prochaine journée du championnat de Ligue 1 mobilis devra se jouer le 7 avril prochain. Ainsi, le match devant mettre, au stade Ahmed-Zabana, le Mouloudia d'Oran avec le leader du championnat, l'Entente de Sétif, se jouera à cette date. Une programmation qui devra plus au moins soulager le staff technique du Mouloudia qui avait envisagé un deuxième stage pour meubler la trêve.

Moussi : «Je saisirai ma chance cette fois-ci»

L'attaquant des Hamraoua, Abdeslam Moussi, qui court toujours derrière son premier but de la saison, ne donne pas l'impression d'avoir abdiqué. Même pour son équipe, il pense qu'un retour au premier plan du Mouloudia est encore possible. Bref, le joueur reste positif.

Comment se prépare le groupe durant cette trêve ?

La préparation se déroule dans une bonne ambiance. C'est vrai que les résultats n'ont pas suivi au cours de cette phase retour mais le groupe n'a pas l'intention de baisser les bras car il nous reste encore plusieurs matches importants à jouer pour espérer revenir dans le haut du tableau.

«L'action ratée à Médéa m'a enfoncé»

N'avez-vous pas peur que cette trêve perturbe davantage l'équipe?

On ne peut rien faire en tant que joueurs ou staff technique. Seulement, on doit bien meubler cette longue trêve et cela en jouant le plus grand nombre possible de matches amicaux afin de garder le rythme de la compétition. C'est vrai que rien ne remplace les matches de championnat mais il faut bien profiter de cette trêve pour revenir dans la course au podium.

Vous semblez très optimiste, non?

Il faut bien l'être pour espérer faire quelque chose cette saison. Personnellement, je suis convaincu que l'équipe a les moyens de mettre un terme à ce passage à vide et se remettre sur rail. Il suffit de gagner un match et tout entrera dans l'ordre.

«Convaincu que l'équipe va se ressaisir»

Sur le plan personnel, vous êtes en train de courir toujours derrière votre premier but cette saison. Que se passe-t-il pour vous ?

Croyez-moi, je me sens bien sur le plan mental et physique. Je ne sais pas encore ce qui m'arrive mais je pense que depuis le départ de Zabiaa je n'ai pas trouvé mes marques. J'ai pris l'habitude de jouer derrière lui. Chose qui n'arrive plus cette saison car tous les regards étaient braqués sur moi après son départ.

Le coach admire vos performances lors des matches amicaux mais ne sait pas ce qui vous arrive en compétition officielle ?

Durant la compétition officielle, on ne vous pardonne rien. La preuve, à présent on me juge uniquement sur une action que j'ai ratée contre Médéa. C'est vrai que c'était une occasion facile à marquer mais parfois on est malchanceux.

Vous ne vous êtes pas senti protégés après ce match ?

Non, ce n'est pas ça car je suis un joueur de football qui doit avoir un moral d'acier. Personnellement, j'ai surmonté cette situation. À présent, j'ai besoin d'avoir une autre chance pour prouver ma valeur. J'attends tranquillement mon heure. Si le coach me donne une nouvelle occasion, je ne vais pas hésiter à la saisir au vol.

Entretien réalisé par Amine L.

Le MCO rétrograde à la 8e place

La journée d'avant-hier consacrée à la mise à jour du championnat de la Ligue 1 Mobilis n'a pas été très favorable au Mouloudia d'Oran qui est descendu d'une place au classement général. En effet, la victoire du CR Belouizdad contre le leader du championnat a fait perdre aux Hamraoua une place et ils descendent ainsi à la huitième position avec le même nombre de points que l'Olympique de Médéa et l'USM El Harrach. Néanmoins, le MCO possède deux matches en retard qui se joueront au stade Ahmed-Zabana respectivement face au MC Alger et à la JS Kabylie avant d'accueillir le leader sur ce même terrain. Si l'équipe arrive à faire le plein au cours de ces trois matches, elle fera un bond jusqu'au podium.

A. L.

La direction veut résilier le contrat de Zeghli

Bien qu'il n'ait joué qu'une dizaine de minutes à Médéa avant de se blesser ne reprenant que dernièrement l'entraînement avec le groupe, la recrue hivernale, Zeghli Kamel, se trouve désormais dans l'œil du cyclone de la direction du club. En effet, le président du MCO Ahmed Belhadj aurait pris la décision de résilier le contrat de l'ancien milieu de terrain du CR Belouizdad. C'est le secrétaire du club, Toufik Belahcène, qui a communiqué la nouvelle au joueur lequel n'a pas trouvé un interlocuteur pour s'approcher de la direction et régler dans les règles de l'art ce problème.

Il a été interdit d'entraînement

N'ayant rien reçu d'écrit de la part de la direction de Baba, le joueur n'a pas voulu se fier aux déclarations du secrétaire de l'équipe. C'est seulement lorsque l'entraîneur, Omar Belatoui, lui a transmis la nouvelle en lui révélant que le président avait donné des directives pour l'interdire d'entraînement que le joueur s'est mis à se présenter en tenue sportive mais sans s'entraîner avec le groupe. Zeghli, qui était présent hier matin au stade Ahmed-Zabana, ne savait pas à quel saint se vouer puisque personne dans l'entourage du Mouloudia n'a réussi à lui arranger un rendez-vous avec le président. Pourtant, le joueur est prêt à régler ce problème à l'amiable.

A. L.

Le geste de Heriat

Parti chez lui à Biskra lors de la période de repos que le coach leur a accordé la semaine passée, Hamza Heriat n'est pas revenu les mains vides à Oran. En effet, le joueur a agréablement surpris certains de ses coéquipiers en leur offrant des dattes de bonne qualité. Un geste appréciée par tout le monde au Mouloudia.

A. L.

Amrani : « Si le match de la JSK se joue avant les matchs de retard, je démissionnerai »

Abdelkader Amrani est catégorique en nous déclarant, à propos de cette information ayant trait à la probable programmation du match de la 25e journée face à la JSK le 4 avril prochain : *« J'ai eu information que la 25e journée aurait lieu le 4 avril prochain et si vraiment cette information est réelle, je quitterai le club, car je n'accepterai jamais qu'on joue ce match contre la JSK avant que les matchs en retard soient joués ».*

Et d'ajouter : *« Il ne faut pas faire dans le deux poids deux mesures. Aux dirigeants de défendre l'intérêt du CSC et je ne veux pas aller plus loin dans mes déclarations ».*

« S'ils veulent faire reléguer le CSC qu'ils nous le disent »

Amrani a conclu, estimant : *« J'ai tracé mon programme de préparation et on entamera notre stage demain lundi (Ndlr, déclaration faite hier), et je ne peux le chambouler. En plus on est en fin de mois et je ne peux imaginer jouer le match de la 25e journée, alors qu'il y a des équipes qui n'ont pas joué la 21e journée. Je veux tout d'abord statuer sur le classement du CSC, une fois les matchs en retard disputés. Maintenant, s'ils veulent reléguer le CSC, qu'ils nous le disent ».*

Propos recueillis par H.S.

Le contrat de Seddiki sera résilié

La direction du club a décidé de résilier le contrat du milieu de terrain Lyes Seddiki. Les dirigeants, à leur tête, Arama, sont entrés en négociations avec le joueur pour lui faire signer la résiliation du contrat. D'après nos sources, Arama lui a proposé d'être payé jusqu'au mois de mars, ce que le joueur a refusé en demandant deux mois de dommages et intérêts. Le manager Arama a refusé cette proposition de Seddiki. Pour rappel, Seddiki ne sera pas du voyage avec le groupe en Tunisie pour effectuer le stage qui débutera aujourd'hui à Hammam Bourguiba.

H.S.

3 espoirs avec le groupe

Trois jeunes espoirs seront du voyage avec le groupe à Hammam Bourguiba aujourd'hui. Abdelkader Amrani a jugé utile de faire appel à ces jeunes, à leur tête le jeune défenseur, Boucheriha, pour effectuer ce stage et améliorer leurs capacités sur tous les plans, afin qu'ils soient au top et répondent aux exigences de la Ligue 1 Mobilis, en cas de besoin pour le reste du championnat. Certainement, le driver, Abdelkader Amrani, comptera sur leurs services pour les matchs qui attendent l'équipe en cette fin de saison.

8 millions de centimes comme sanction pour chaque séance ratée

Les dirigeants comptent frapper fort pour les cas d'indiscipline. C'est ce qu'a déclaré le manager général, Tarek Arama, hier aux joueurs, menaçant de faire des ponctions sur salaire, pour chaque séance d'entraînement ratée ou loupée sans justification valable. Arama leur a expliqué que cette mesure, est dans le sens de mettre de l'ordre dans le groupe et afin que ce dernier travaille dans la sérénité. Il leur a déclaré que chaque séance ratée coûtera aux absents 8 millions de centimes retirés du salaire. Les joueurs sont avertis, maintenant reste à savoir si cette mesure sera appliquée.

S.K.

Le coach parle d'un coup monté contre le CSC…

Le match face à la JSK prévu 4 avril et le CSC menace de se retirer du championnat

Le manager général du club Tarek Arama, a reçu un appel téléphonique d'un responsable de la Ligue, l'informant qu'il y a possibilité de programmer la 25e journée pour le 4 avril. Arama était surpris et a refusé en bloc de jouer ce match avant que les matchs en retard soient tous joués. Tarek Arama a informé à son tour le coach Amrani qui a menacé de démissionner de la barre technique dans le cas cas où cette programmation serait maintenue. Car pour lui il est injuste de programmer cette journée avant que les autres clubs jouent leurs matchs en retard, estimant qu'il y a bel et bien un coup préparé contre le CSC pour le faire reléguer en Ligue 2 Mobilis avant l'heure. La direction du CSC a décidé de se retirer du championnat dans le cas où cette décision serait maintenue. C'est l'état d'alerte chez les Constantinois et personne ne sait à quel saint se vouer, car à leurs yeux c'est de la hogra. Ils ne peuvent se taire et sont décidés à rétablir leur droit.

H.S.

Belameiri attendu hier soir

El Hadi Belameiri devait rentrer hier soir à Constantine. L'attaquant du CSC sera soumis à un travail spécifique, en Tunisie, sachant qu'il sera du voyage avec le groupe qui ralliera Hammam Bourguiba ce matin.

Du biquotidien hier

Les camarades de Bezzaz ont effectué hier du boquotidien. La première séance a eu lieu dans la salle de musculation consacrée au volet physique et la seconde dans l'après-midi au stade, en travaillant le côté technico-tactique.

Départ ce matin à Hammam Bourguiba

C'est aujourd'hui que les Constantinois rallieront la Tunisie pour effectuer un stage de préparation d'une dizaine de jours et qui s'étalera jusqu'au 7 avril prochain. C'est à bord du bus du club que l'équipe se rendra à Hammam Bourguiba. L'arrivée est prévue en fin de journée.

Amrani a programmé une séance ce soir

Le coach, Abdelkader Amrani, a prévu une séance d'entraînement à Hammam Bourguiba à l'arrivée de l'équipe sur les lieux. Une légère séance sera au menu pour permettre aux joueurs de récupérer de la fatigue du voyage et de souffler un peu et se décontracter, pour entamer les choses sérieuses dès demain.

H.S.

Il s'est adressé aux joueurs avant le grand départ à Hammam Bourguiba…

Arama sensibilise les joueurs du danger de la relégation

Le manager général du club, Tarek Arama, sait vraiment que le CSC est en danger et risque bel et bien le purgatoire en Ligue 2 Mobilis, si les résultats ne suivent pas, dans les prochaines journées qui restent, avant le baisser de rideau du championnat. Arama s'est adressé aux joueurs hier et leur a demandé de fournir plus d'efforts durant cette période de préparation et de se donner à fond, pour attaquer le reste de la saison en force et sans faute. Le responsable du CSC sait pertinemment que la mission de l'équipe est difficile mais il est optimiste et c'est pour cette raison qu'il a demandé aux joueurs de répondre présents dès la reprise de la compétition.

« Vos salaires sont pour les joueurs qui jouent pour les titres et non le contraire »

Arama a expliqué aux joueurs en leur déclarant : *« Ce que vous touchez comme salaire chaque fin de mois est énorme et normalement avec de tels sommes, vous devez jouer pour les titres et les premiers rôles et non le contraire, en vous battant pour le maintien en Ligue 1 Mobilis ».*

Les joueurs ont promis de sauver le CSC de la relégation

Les coéquipiers de Yacine Bezzaz ont promis au manager, Tarek Arama, de relever le défi en fournissant plus d'efforts, pour maintenir l'équipe parmi l'élite et ce, quel que soit le prix à payer. Les joueurs étaient compréhensifs et ils ont reconnu que ce qu'ils percevaient comme salaire est grand et le CSC devra jouer les premiers rôles et non pas pour la relégation.

« Si le match de la JSK se joue le 4 avril, on se retire du championnat »

Le manager général du club, Tarek Arama, est catégorique au sujet de la programmation du match de la 25e journée pour le 4 avril : « Si ce match est confirmé pour le 4 avril alors que les matchs en retard ne sont pas joués, on se retirera du championnat. On ne peut accepter de jouer la 25e journée alors que les matchs en retard n'ont pas eu lieu. C'est inconcevable et inacceptable pour nous ».

Il accompagnera l'équipe

L'équipe du CSC ralliera aujourd'hui Hammam Bourguiba où elle effectuera un stage de préparation d'une dizaine de jours pour recharger ses batteries. Les Constantinois seront accompagnés du manager général, Tarek Arama, qui a jugé utile d'être au côté de l'équipe à son arrivée sur les lieux du stage pour tout régler.

Il sera de retour demain

Tarek Arama passera juste une nuit en Tunisie avant de rentrer sur Constantine le jour suivant, c'est-à-dire demain, mardi. Arama est retenu par des obligations, avec son club et il veut s'occuper de tout ce qui a trait à la préparation du stage suivant qui devra avoir lieu à El Bez à Sétif.

Et donne carte blanche à Amrani

Arama a donné carte blanche au coach, Abdelkader Amrani, pour préparer l'équipe en Tunisie et veiller au grain, afin que les joueurs ne manquent de rien et réussissent leur stage comme il se doit, surtout si on sait que le reste de la saison s'annonce des plus difficiles. L'erreur n'est plus permise et les joueurs doivent se montrer très sérieux dans le travail durant cette période de préparation à Hammam Bourguiba et répondre aux larges attentes du staff technique, qui croit dur comme fer en les capacités de l'équipe de rebondir en championnat et de quitter la zone rouge au classement.

S.K.

USMBA

El Henani

«J'ai annoncé ma démission dans un moment de colère»

Le président de l'USM Bel Abbèsn, El Henani, est revenu à de meilleurs sentiments et a décidé de continuer sa mission après avoir annoncé sa démission dans un moment de colère. «*Il y a un problème avec un joueur et dans un moment de colère, j'ai annoncé à chaud ma démission. Mais je suis revenu à de meilleurs sentiments et j'ai décidé de continuer ma mission et de barrer la route aux gens qui veulent voir le club dans la tourmente. Pour l'intérêt du club, j'ai décidé de continuer.*»

«On ne se contentera pas du maintien et on veut aussi aller jusqu'au bout en coupe»

Pour ce qui est de l'objectif du club, El Henani estime qu'«*on ne va pas se contenter du maintien et on est 2e , donc on fera tout pour finir la saison en force et pourquoi pas parmi les premiers. Il y a aussi la Coupe d'Algérie et on tentera d'aller jusqu'au bout de notre aventure et s'offrir, pourquoi pas, le trophée*»

«L'argent n'est pas tout et les supporters veulent des résultats»

El Henani veut apporter des éclaircissements en nous déclarant ce qui suit : «*L'argent n'est pas tout dans la vie d'un club et il y a des gens qui se sacrifient pour l'USMBA sans penser à l'argent, car l'amour du club n'a pas de valeur. Pour vous dire que les fans ont le droit d'exiger des bons résultats.*»

«Je me suis réuni avec les cadres et tout est rentré dans l'ordre»

Abordant le problème qu'il a eu avec certains joueurs, notre interlocuteur nous répond : «*J'ai eu un problème avec un joueur cadre de l'équipe pour l'intérêt de l'USMBA, pas plus. Il n'y a pas lieu d'enflammer les choses et tout est rentré dans l'ordre après ma réunion avec les cadres de l'équipe.*»

«Il est de mon droit de connaître les raisons de ces absences»

En conclusion, El Henani a déclaré que «*je me déplace au stade pour voir de visu les entraînements et j'ai constaté ces derniers temps, qu'il y a des absents et d'autres qui sont blessés. Il est de mon devoir de demander des explications aux staffs technique et médical*».

Tadj Eddine

DRBT

Le parcours d'un relégable

Le parcours réalisé actuellement par le DRB Tadjenanet en championnat traduit parfaitement la souffrance du club. Tandis que la saison passée, le club se montrait intraitable à domicile et même en déplacement, ce qui lui a valu de terminer la saison au pied du podium, et voilà que cette saison, c'est tout le contraire qui se produit. Hormis cette victoire face au MCO et le nul contre l'USMA en déplacement, le DRBT n'a plus gagné une rencontre de championnat à domicile. Le plus drôle, c'est que les camarades de Chibane affichent une faiblesse totale à domicile. Autant dire que les Tadjenantis naviguent sur les bases d'une équipe relégable. Le parcours des Bleu et Blanc ressemble aux autres clubs relégables qui ne peuvent pas gagner à domicile. En continuant sur cette voie, le DRBT pourrait se retrouver rapidement avec les trois relégables, loin de toute place rassurante du milieu de tableau. Alors, il est venu le moment de tirer la sonnette d'alarme afin d'éviter à l'avenir d'autres déconvenues qui plongeraient le «Difaa» dans une crise de confiance et de résultat.

Bouabdellah

Haddad : «Le maintien devient très difficile»

C'est la déception, après ce faux pas enregistré face au MOB, n'est-ce pas ?

C'est très décevant d'avoir concédé le match nul chez nous. C'est d'autant plus frustrant que nous avons marqué un but en premier. Mais on prend un but égalisateur dix minutes après et qu'on aurait pu éviter. On a manqué une nouvelle fois de concentration dans des moments cruciaux. C'est dommage car on avait cette occasion de s'éloigner de la zone de danger et de creuser l'écart sur le CSC et le CAB et s'approcher du maintien. Malheureusement, on doit se contenter de ce point du match nul qui ne fait pas nos affaires.

Comment expliquez-vous cette incapacité à vous imposer à domicile?

De ce côté, il n'y a rien à dire. Il faut reconnaître que nous avons un certain complexe chez nous à Lahoui-Ismail, car on ne parvient plus à s'imposer chez nous devant nos supporters. Nous avons perdu trop de points à domicile et lorsqu'on est concernés par la relégation, on ne peut pas se permettre de réaliser autant de faux pas à domicile. Et puis, il y a aussi les décisions d'arbitrage qui nous ont pénalisés.

Doit-on dire que la course au maintien est très compliquée ?

Il faut se rendre à l'évidence qu'on n'a pas su saisir cette occasion de s'éloigner de la zone rouge. Maintenant, après ce faux pas, il faut reconnaître que notre mission pour le maintien ne sera très difficile car il sera très difficile d'aller gagner en déplacement. Malgré cela, on ne va pas baisser les bras, on va se battre jusqu'au bout.

Entretien réalisé par Bouabdellah

CAB

Sur une menace du président Nezzar

Certains joueurs seront renvoyés

Apparemment, la situation est loin d'être clean au sein de l'équipe. D'ailleurs, c'est le président en personne qui intervient pour apporter du calme, lui qui menace de renvoyer certains joueurs qui, selon lui, font du «social» dans l'effectif en semant la zizanie. Et c'est pour cette raison que le président du club a pris la décision de les dénoncer dans peu de temps, avant de résilier définitivement leurs contrats.

«Deux éléments perturbent le groupe»

Lors d'une déclaration accordée à El Heddaf, Nezzar dira : «*Les joueurs devaient reprendre les entraînements hier, du moment que tout le monde était d'accord sachant qu'un match difficile face au MOB nous attend bientôt. À la dernière minute, ils ont pris la décision de ne plus revenir sans même nous aviser. Et après une enquête qu'on a menée, on a appris qu'ils avaient été incités à ne pas reprendre le travail. Un comportement inacceptable que la direction va dénoncer prochainement. D'ailleurs, les perturbateurs seront bientôt renvoyés, eux qui n'ont même pas apporté un plus depuis leur arrivée à Batna.*»

«Le résultat du match MCA-JSK ne nous arrange pas»

Poursuivant son intervention, le premier responsable du club des Aurès ajoutera : «*Le point récolté par la JSK face au MCA ne nous arrange pas du moment que les Canaris possèdent pratiquement le même nombre de points que nous alors qu'ils ont encore quatre matchs en retard. Ce qui, rappelons-le, complique davantage notre situation.*»

I. S.

Tombola

AS motors

Règlement du concours

1- Le tirage de la tombola se fera en une seule et unique fois, à la fin du concours, en présence d'un huissier de justice.
2- Le participant doit découper le coupon dûment rempli et l'envoyer au Buteur par courrier dans une seule enveloppe ne portant aucun signe distinctif à l'adresse suivante :
Journal *Le Buteur* - BP 66 - Port-Saïd 16600 - Alger
3- Les participants peuvent envoyer plusieurs enveloppes.
4- La participation des employés du *Buteur* est interdite.
5- Les prix que leurs lauréats n'auront pas récupérés dans un délai de 30 jours après la promulgation des résultats seront annulés.
5- Les employés du *Buteur* et d'*AS motors* ne sont pas autorisés à participer à cette tombola.

Coupon

Nom : .....
Prénom : .....
Adresse : .....
.....
.....
N° tél portable : .....

OM

Banouh

«Le nul face au CSC nous a remis en confiance»

«Je suis triste pour le MOB»

Un mot sur la préparation du match face au MOB…

Les choses se passent bien pour nous. Nous sommes en pleine confiance après le nul face au CSC. Je suis persuadé que nous avons les moyens pour faire un bon résultat devant le MOB. En tous les cas, le coach nous a donné de nouvelles consignes et on sait qu'on peut faire pas mal de belles choses pour se reprendre avant la fin de la saison.

Pensez-vous que le maintien est facile à réaliser ?

Facile, non. Rien n'est facile. Je sais que nous devons nous battre pour réaliser un bon résultat. Toutefois, je sais que nous ne sommes plus très loin de notre objectif. Il nous manque en moyenne 6 points pour se mettre à l'abri. Il faudra assurer lors de la prochaine rencontre pour gagner de nouveau en confiance.

Est-ce un match spécial pour vous d'affronter votre ancienne équipe ?

Il est vrai que j'ai passé de très bons moments au MOB surtout après avoir gagné la Coupe d'Algérie avec ce club. Je suis avant tout déçu par la situation que traverse mon ex-équipe. Le MOB ne mérite pas cela. Pour revenir à votre question, je suis un joueur professionnel. Ce ne sera pas spécial. Je vais donner le meilleur de moi-même pour apporter le plus à mon équipe.

Quand allez-vous retrouver le chemin des filets ?

J'espère le plus vite possible. Il est vrai que je n'ai pas été à mon meilleur niveau ces temps, mais je sais que je n'ai pas encore dit mon dernier mot. Je ferai tout ce qui est en mon pouvoir pour réaliser un bon résultat et répondre aux attentes des supporters.

On vous sent confiant…

Je le suis vraiment. Je suis dans un grand club et je ferai tout pour apporter le plus qu'on attend de moi. Ici, tout le monde me soutient. C'est ce qui me pousse à donner le meilleur de moi-même pour être à la hauteur. Ici les places sont chères et il faut se battre pour faire partie du onze. C'est ce que j'essaye de faire depuis que je suis venu.

Entretien réalisé par Sofiane A.

RCR

Derrag «On va assurer notre maintien»

Vous avez acquis une victoire très importante face à l'USMA...

Oui, c'est vrai. C'est une victoire très importante pour nous. Elle nous permettra de respirer et d'avoir plus de confiance concernant l'avenir pour assurer notre maintien parmi l'élite.

Le fait d'avoir assuré la victoire en première mi-temps vous a soulagés sur le terrain ?

Effectivement, le fait d'avoir mené à la mi-temps sur le score de deux buts à zéro nous a permis de gérer la seconde mi-temps. Ça nous a permis d'être à l'aise sur le terrain. C'est une très bonne chose pour nous d'assurer le succès en première période. Cela démontre que nous sommes en pleine progression.

Affronter l'USMA a-t-il constitué une source de motivation ?

Oui, bien sûr. Le fait d'affronter un grand club comme l'USMA et qui est le champion en titre nous motive, mais il faut savoir que vu notre situation, on était déterminés à gagner. Pour nous, l'essentiel était les trois points de la victoire.

Mais la victoire face à l'USMA a un cachet particulier ?

Bien sûr. Ce n'est pas facile de battre une grande équipe comme l'USMA. C'est une bonne chose pour nous notamment sur le plan psychologique. Cette victoire va nous permettre de gagner plus de confiance en prévision des prochaines rencontres.

Vous avez contracté une blessure à l'oreille...

C'est vrai, c'était lors du match après un duel, mais ce n'est pas grave. Cette blessure ne m'a pas empêché de terminer le match. Je voulais à tout prix contribuer au succès de mon équipe.

Vous êtes optimiste pour le maintien ?

Réellement, oui. On est à la onzième place. Il ne faut pas oublier que le RCR était bon dernier de la Ligue 1 Mobilis, mais on a réussi quand même à remonter au classement grâce à la volonté et au sérieux des joueurs. Nous avons profité de la contreperformance du DRB Tadjenanet ainsi que du fait que le CSC soit resté loin de la compétition pour prendre une sérieuse avance. Mais il faut savoir que rien n'est encore joué, il faut continuer sur cette lancée et surtout réaliser le plein à domicile. Avant l'entame de la phase retour, on s'est mis d'accord nous les joueurs pour nous donner à fond et sauver le club, et je pense que nous sommes en train de tenir parole.

Entretien réalisé par Ishak S.

الجزائرية الديمقراطية الشعبية
République Algérienne Démocratique et Populaire
وزارة العمل و التشغيل والضمان الاجتماعي
Ministère du Travail, de l'Emploi et de la Sécurité Sociale
Agence Nationale de l'emploi

AVIS D'APPEL D'OFFRES National ouvert N°03/2017

NIF : 413025000160034

Suite à l'annulation de l'attribution provisoire de l'appel d'offres N° 01/2017, l'Agence Nationale de l'Emploi (ANEM), lance un avis d'appel d'offres national ouvert N°03/2017, relatif à l'aménagement de l'Agence Wilaya de l'Emploi de BOUIRA.

Toutes les entreprises activant dans le domaine du bâtiment peuvent retirées le cahier des charges à l'adresse ci-dessous indiquée :

Agence Nationale de l'Emploi
Direction des Ressources Humaines et des Moyens
Sous-Direction des Moyens
Bureau des marchés
05, Rue Capitaine Noureddine Mennani- Alger-

Les frais de participation à l'appel d'offres, sont fixés à 3 000.00 DA, le versement doit être effectué auprès du : **Régisseur de l'Agence Nationale de l'Emploi, sis à l'adresse sus-indiquée.**

Les offres doivent comporter un dossier de candidature, une offre technique et une offre financière, insérés dans des enveloppes séparées et soigneusement fermées, les offres établies conformément aux clauses du cahier des charges accompagnées des documents exigés, sont insérés dans une enveloppe anonyme comportant la mention :

Appel d'offres national ouvert N°03/2017, relatif à l'aménagement de l'agence Wilaya de l'emploi de BOUIRA.
«A N'OUVERIR QUE PAR LA COMMISSION D'OUVERTURE DES PLIS ET D'EVALUATION»

La durée de préparation des offres est de **trente (30) jours** à compter de la première parution du présent avis d'appel d'offre. Le dépôt des offres correspond au dernier jour de préparation des offres de **08h30mn à 12h:30mn**, à l'adresse sus citée. Si cette date coïncide avec un jour férié ou le jour de repos légal, le délai sera prorogé jusqu'au jour ouvrable suivant.

Les soumissionnaires resteront engagés par leurs offres pendant une période de 03 mois augmentée de la période de préparation des offres à partir de la date d'ouverture des plis.

Le présent avis d'appel d'offres tient lieu d'invitation aux soumissionnaires pour assister à l'ouverture des plis qui aura lieu au siège de l'ANEM, sis à l'adresse sus indiquée, le dernier jour correspondant à la date du dépôt des offres, à 12h30 en séance publique.

Anep : 508145 / Le Buteur du 27/03/2017

Après avoir réussi à retrouver le podium…

Prochaine mission : dix points en quatre matches

Ayant retrouvé le podium après leur difficile victoire face à la formation de la JSM Skikda, les Béjaouis seront appelés à confirmer en négociant comme il se doit les matches restants s'ils espèrent conserver leurs chances intactes pour l'accession en Ligue 1 Mobilis. Avec deux longueurs de retard sur l'USM Blida qui occupe la deuxième place mais aussi une longueur d'avance sur l'US Biskra, les Vert et Rouge ne doivent en aucun cas céder des points à l'avenir à commencer par le rendez-vous de la prochaine journée face au CRB Aïn Fekroun pour le compte de la 27e journée du championnat de Ligue 2 Mobilis. À cet effet, voulant éviter toute mauvaise surprise, les dirigeants tablent sur dix points lors des quatre prochaines rencontres contre respectivement le CRB Aïn Fekroun, le MC El Eulma, le Paradou AC et l'USM Blida. Une tâche qui ne s'annonce pas facile, surtout lorsqu'on sait que les camarades du capitaine Merbah auront affaire à des équipes qui jouent leur survie en Ligue 2 Mobilis à savoir le CRBAF et le MCEE, mais aussi l'accession à l'image de l'USMB.

Éviter la défaite à tout prix

Avec deux matches en dehors de leurs bases contre le CRB Aïn Fekroun et le Paradou AC, et deux rencontres à domicile face au MC El Eulma et l'USM Blida, les joueurs n'auront pas le droit à l'erreur dans la mesure où ils doivent impérativement faire le plein et arracher les points nécessaires qui leur permettront de se maintenir sur le podium jusqu'à l'ultime journée et ainsi décrocher le ticket de l'accession en Ligue 1 Mobilis. Certes, la tâche ne sera pas facile mais le staff technique de la JSMB sous la houlette du coach Younes Ifticène s'est montré conscient de ce qui attend son équipe et compte bien profiter de la trêve pour recharger les batteries de ses poulains et trouver de nouveaux mécanismes, cela bien sûr dans le but d'atteindre le nombre de points qui permettront au club de retrouver sa place parmi l'élite.

Améliorer le rendement de l'équipe

En dépit de la victoire précieuse arrachée devant la formation de la JSM Skikda, il n'en demeure pas moins que les Béjaouis ont affiché plusieurs lacunes au niveau de tous les compartiments. C'est en tout cas ce que nous avons constaté durant la rencontre face à la JSMS où les poulains du coach Ifticène n'ont pas livré le rendement escompté, contraints qu'ils étaient d'attendre le temps additionnel pour inscrire l'unique but de la victoire. Face à des adversaires qui viseront le même objectif, les Vert et Rouge n'auront pas le droit à l'erreur puisqu'ils doivent impérativement améliorer leur rendement et afficher un meilleur visage lors des rencontres à venir.

La direction du club compte mettre le paquet

Récompensés par une forte prime de 15 millions de centimes après la victoire arrachée face à la JSM Skikda, la direction du club compte mobiliser tous les moyens nécessaires afin que la JSMB accédé à la fin de la saison, cela notamment avec la régularisation de la situation financière des joueurs comme cela a été promis par les dirigeants avant le match face à la JSMS. Avec quatre rencontres restantes, les dirigeants ne comptent pas prendre les choses à la légère pour espérer faire le plein et réussir à atteindre l'objectif tracé.

H. L.

Ghanem : «Je veux aider mon équipe à accéder»

L'attaquant Ghanem, qui s'est illustré d'une fort belle manière face à la formation de la JSM Skikda, exprime dans cet entretien qu'il nous a accordé son bonheur d'avoir permis à son équipe d'arracher une belle victoire et de retrouver le podium. Le jeune joueur n'a pas caché sa volonté d'avoir plus de temps de jeu pour inscrire d'autres buts et contribuer à l'accession de son équipe en Ligue 1 Mobilis.

Vous avez arraché une victoire difficile mais précieuse devant la JSM Skikda. Un commentaire?

Je crois que c'est un succès important pour nous dans la mesure où il est venu dans le temps additionnel et on a réussi par là même à retrouver le podium. La rencontre n'a pas été facile dans la mesure où nous avons affronté une solide équipe de la JSM Skikda qui est venue à Béjaïa pour réussir un bon résultat. Il faut dire qu'elle nous a créé beaucoup de difficultés durant la rencontre mais, Dieu merci, grâce à la détermination de tout le groupe, on a réussi à s'imposer et c'est le plus important pour nous.

En retrouvant le podium, vous êtes certainement motivés pour l'avenir.

Certainement, un succès est toujours bénéfique pour chaque équipe. Pour ce qui nous concerne, nous étions dans l'obligation de bien réagir après avoir enchaîné quatre matches sans succès dont deux défaites consécutives à l'extérieur. À cet effet, je dirais que cette victoire est venue au bon moment dans la mesure où nous allons reprendre confiance et aborder la suite du parcours avec la volonté de terminer la saison en beauté.

Mais le plus dur reste à faire à quatre journées de la fin de l'exercice, n'est-ce pas ?

Bien évidemment, je crois qu'il nous reste encore des matches difficiles à négocier que ça soit à domicile ou à l'extérieur. On doit faire le maximum pour récolter le maximum de points afin d'espérer figurer sur le podium à la fin de la saison et décrocher notre ticket pour la Ligue 1 Mobilis. Nous voulons faire plaisir à nos supporters.

Le championnat observera une trêve cette semaine. Quel est le programme de l'équipe ?

Nous tâcherons de bien profiter de cette trêve pour recharger nos batteries et corriger nos erreurs afin d'espérer livrer un meilleur rendement à l'avenir. Il est clair qu'on n'aura pas le droit à l'erreur, surtout que tous les matches restants sont difficiles et importants pour nous.

Vous venez d'inscrire votre premier but avec la JSMB. Quel est votre sentiment ?

Je suis heureux d'avoir contribué à ce succès que nous avons réalisé face à la JSM Skikda surtout que cela a permis à mon équipe de réussir à retrouver le podium. Un but qui va me motiver davantage à aller en chercher d'autres et permettre à la JSMB de retrouver sa vraie place en Ligue 1 Mobilis à la fin de la saison.

On comprend que vous êtes décidé à marquer d'autres buts à l'avenir ?

Oui, je ne vous cache pas que je vais bien exploiter la moindre occasion qui se présentera devant moi pour aider mon équipe à réussir de bons résultats. Je tâcherai aussi de bien profiter du temps de jeu que m'offrira l'entraîneur pour assurer mon rôle convenablement sur le terrain, surtout que nous sommes appelés à disputer des matches difficiles à l'avenir.

Entretien réalisé par H. L.

Les jeunes s'illustrent et espèrent plus de temps de jeu

Si les Béjaouis ont réussi à s'imposer lors de la précédente rencontre devant la formation de la JSM Skikda grâce à la seule réalisation du jeune attaquant Ghanem, il n'en demeure pas moins que le mérite revient aussi aux jeunes Ghanem, Ayad et Bitraoui qui ont donné un plus à l'équipe après leur entrée sur le terrain mais aussi au portier Kacem qui a sauvé son équipe d'une défaite certaine. Et si ce dernier a convaincu après cette belle prestation, les trois jeunes éléments quant à eux espèrent bénéficier d'un temps de jeu plus important lors des prochaines rencontres pour aider leur équipe à réussir de bons résultats à l'avenir.

Ils envoient un message fort au coach

Ainsi, alors que certains titulaires alignés par le coach Ifticène face à la JSMS n'ont pas donné le résultat escompté, passant totalement à côté de la plaque, les trois jeunes éléments incorporés en seconde période ont réussi à livrer un bon rendement, lançant un message fort à l'entraîneur qui devrait leur faire confiance lors des prochaines rencontres et leur offrir plus de temps de jeu afin qu'ils puissent donner le meilleur d'eux-mêmes et permettre à la JSMB de réussir son objectif principal qui est l'accession en fin de saison.

Des titulaires risquent de se retrouver sur le banc

L'on sait déjà que Djabaret et Khellaf Nabil viennent de perdre leurs places respectivement au profit de Kacem et Benmansour, mais d'autres titulaires risquent de se retrouver sur le banc aussi lors des prochaines rencontres car en régression continue depuis quelques semaines. Aussi le coach Ifticène ne dispose pas d'autre choix que de donner la chance aux jeunes de démontrer de quoi ils sont capables en espérant qu'ils réussiront à améliorer les résultats de l'équipe.

H. L.

La direction accable le président de la JSMS

La direction du club de la JSM Béjaïa a dressé un rapport accablant contre le président de la JSM Skikda, à savoir Tebbou, qu'elle accuse d'avoir provoqué quelques incidents qui se sont produits avant le début du match de vendredi dernier. En effet, alors qu'une bagarre générale avait éclaté entre les dirigeants des deux équipes et les joueurs, les responsables béjaouis pointent d'un doigt accusateur le président de la JSMS qui, selon eux, a été l'instigateur de tout ce qui s'est passé avant ce match par ses provocations dans les vestiaires. Un rapport qui sera étudié par l'instance de Kerbadj avec celui de l'arbitre Achouri.

H. L.

Le Buteur www.lebuteur.com N°1 de la presse sportive
20
N° 3678
Lundi
27 mars
2017
LIGUE 2 mobilis

USMB

Rien n'est encore acquis

Les Blidéens qui occupent la place de dauphin comptent deux longueurs d'avance sur leur poursuivant immédiat. Ils ont engrangé les quatre derniers points en venant à bout d'une coriace équipe de l'ASMO et en arrachant le nul à Boussaâda. S'ils sont certains de passer la petite trêve qui débute avec l'esprit tranquille, les hommes de Kamel Zane savent que cela ne constitue en rien une garantie d'être parmi le trio gagnant au mois de juin prochain. Le niveau de jeu affiché par l'USMB depuis le début de la phase retour constitue une solide base sur laquelle ils peuvent se poser en candidats pour rejoindre l'élite. Il s'agit de ne rien lâcher car les choses peuvent changer très vite en football.

La priorité de Kamel Zane

Kamel Zane a maintenant les pensées plutôt tournées vers les enseignements que lui ont fournis les dernières confrontations. Il a pu en plus jauger la résistance de ses poulains devant toute sorte d'adversité. Le championnat de la L2 Mobilis fera relâche ce week-end et cet arrêt doit être exploité par les membres du staff pour préparer au mieux l'équipe pour ce qui est de la toute dernière ligne droite du championnat. Les hasards du calendrier n'ont pas gâté cette équipe de l'USMB, puisque lors du match de reprise, elle aura à se mesurer à une formation qui est difficile à manier. Il s'agit de l'équipe de Khroub qui lutte pour assurer son maintien. Il est certain, les deux équipes se dépenseront sans compter et les coups de butoir se multiplieront des deux côtés car le jeu en vaut vraiment la chandelle. Réaliser une belle performance contre la formation du Khroub est la priorité du moment de Kamel Zane.

S. B.

Quatre jours de repos

Juste après la fin du match joué contre l'ABS, Kamel Zane a informé ses joueurs qu'ils avaient quatre jours de repos. La cause est que le championnat sera à l'arrêt ce week-end. La reprise se fera donc ce mercredi sur la pelouse du stade Brakni.

Des soins intensifs pour Abed et Mohamedi

Deux joueurs de l'effectif blidéen n'ont pas pris part aux deux derniers matchs. Il s'agit d'Abed et Mohamedi qui tous deux souffrent de contractures à la cuisse. Lors de cette trêve, ils seront soumis à des soins intensifs. Kamel Zane pourraient disposer des services de ces deux éléments qui sont très importants dans le dispositif blidéen.

Bouheniche a rechuté

Le moins que l'on puisse dire est que l'arrière central de l'USMB Bouheniche n'a pas eu de chance ces derniers temps. On se rappelle qu'il y a de cela quelques semaines, il s'était blessé au nez et cela en disputant une balle aérienne. Il a connu la même mésaventure vendredi dernier contre l'ABS. C'est d'ailleurs ce qui lui a valu d'être remplacé par Rabti en début de seconde mi-temps. On avait cru un moment qu'il y avait une déviation de la cloison nasale. Heureusement pour le sympathique défenseur de Blida, ce n'est qu'un simple hématome qui se résorbera très vite.

Achiche encore une fois sur le banc des remplaçants

Le milieu de terrain Achiche semble avoir perdu la confiance de son entraîneur. Comme ce fut le cas lors des matchs joués par l'USMB depuis la phase retour, il s'est contenté vendredi dernier d'une place sur le banc des remplaçants. Il faut dire qu'avec le retour des blessés, la concurrence est féroce au niveau de la zone intermédiaire.

La trêve pour se donner une base de travail en prévision de la phase retour

Les joueurs de Blida restent sur deux belles performances, avant l'arrêt que va connaître le championnat. Après les incessants remous qui ont marqué le début de la seconde manche du championnat, les supporters ont fait preuve d'un grand pessimisme. Pourtant les hommes de Kamel Zane ont répondu aux sceptiques de la meilleure des manières, en surclassant quelques grosses cylindrées. Il ne fait aucun doute, les joueurs de l'USMB ont livré des matchs pleins, qui pourraient être une base de travail pour les membres du staff technique. On peut même parler de grande satisfaction, tant les Blidéens ont paru déterminés face à certaines des plus coriaces formations de la L2 Mobilis.

Entretenir la même motivation

Avant chaque confrontation, les dirigeants voulaient avant tout galvaniser les joueurs pour donner le meilleur d'eux-mêmes sur la pelouse. Nous avons appris que le coach avait tenu un discours motivant à ses poulains, en leur exigeant des résultats probants lors de la seconde partie du championnat. L'arrivée de la trêve a tôt fait de tempérer les ardeurs des uns et des autres et il s'agit maintenant de concocter le programme adéquat pour que les joueurs entretiennent leur état de forme et surtout leur motivation.

S. B.

Belaïd : «Cette deuxième place, personne ne nous en a fait cadeau»

Belaïd, le latéral gauche de l'USMB, est surnommé le guerrier par les fans. Ce surnom n'est pas fortuit car sur le terrain, il fait preuve d'une combativité de tous les instants. Belaïd nous dira que lui et ses coéquipiers doivent garder les pieds sur terre car l'accession est loin d'être acquise.

Tout d'abord, quelles sont les nouvelles ?

Elles sont excellentes. Nous allons reprendre les entraînements. Cela se fera, comme d'habitude, dans une excellente ambiance.

L'USMB est aujourd'hui en haut du tableau. Qu'est-ce que cela signifie pour vous ?

Je dirais que cette seconde place est amplement méritée, personne ne nous en a fait cadeau. La raison est que l'USMB a mérité la victoire dans tous les matchs qu'elle a gagnés. Et même ceux que nous avons perdus en début de saison, nous n'étions pas vraiment mauvais. Par ailleurs l'appel lancé aux supporters pour qu'ils aient confiance en nous et nous soutiennent jusqu'au bout a été entendu. La preuve, aujourd'hui l'équipe va beaucoup mieux.

Comment voyez-vous la situation en ce moment ?

Il faut profiter de cette bonne dynamique. Notre objectif principal est une place parmi les trois premiers et il va falloir nous battre jusqu'au bout.

Le championnat sera à l'arrêt. Est-ce une bonne chose ?

Absolument, car elle va nous permettre de souffler. Je ne vous cache pas que nous avons vécu des moments très compliqués ces derniers temps. Cela va permettre à certains de nos coéquipiers de récupérer.

Vous jouerez votre prochain match contre l'ASK. Un commentaire ?

Nous pensons à ce match qui va être très difficile pour nous. L'ASK, suite à ses derniers faux pas, fera tout ce qui est possible pour gagner, non parce que l'adversaire a pour nom l'USMB, mais parce qu'elle est obligée de réagir pour sauver sa saison. De notre côté, je crois que nous avons un statut à défendre. Aujourd'hui, nous avons une nouvelle mentalité, celle d'aller chercher des résultats quelle que soit l'identité de l'adversaire.

Comment évaluez-vous votre rendement personnel lors de ces derniers matchs ?

Je pense que les choses se sont améliorées pour moi, notamment lors des derniers matchs où j'ai pu présenter un meilleur visage par rapport aux deux ou trois dernières rencontres où je souffrais de douleurs. Tout le monde est venu d'ailleurs me féliciter.

Qu'est-ce qui fait la force de l'USMB cette saison ?

Il y a surtout l'apport de l'entraîneur et ses adjoints qu'il ne faut pas occulter. Personnellement, ils m'ont beaucoup aidé, ils ne cessent de me donner des conseils et des instructions pour soigner mon jeu et améliorer mon rendement. Je crois que je suis devenu plus collectif sur le terrain qu'auparavant.

Et pour ce qui est de vos supporters ?

Ils sont à l'origine de nos très bons résultats, cela personne ne peut le nier. Ils ont toujours été derrière nous, ils nous ont énormément soutenus. Je leur demande de continuer à le faire et inch'Allah, tout le monde sera récompensé.

Entretien réalisé par Slimane B.

Tayeb Slimane de retour dans l'équipe

Le milieu de terrain de l'USMB Tayeb Slimane n'a pas été aligné lors des derniers matchs joués par son équipe. Il a retrouvé sa place à l'occasion du déplacement à Boussaâda. Kamel Zane lui a confié le poste de milieu récupérateur et le moins que l'on puisse dire est qu'il a été l'auteur d'une prestation satisfaisante.

PAC

La préparation du match face à Babia entamée

Après avoir bénéficié de deux jours de repos, c'est hier après-midi que les camarades du gardien de but Toufik Moussaoui ont entamé leur préparation en prévision du match en retard comptant pour la 17e journée de la Ligue 2 Mobilis. Pour rappel, cette confrontation face au MCEE avait été prévue dans un premier temps le mois de janvier, mais elle a été repoussée à cause des conditions climatiques. Ayant déjà assuré son accession, le PAC va aborder cette confrontation qui se déroulera ce week-end au stade Messaoud-Zeggar sans aucune pression. Hier, les joueurs ont été soumis à une légère séance d'entraînement. En effet, José Maria Noguès et ses adjoints ont axé leur travail sur le plan psychologique avec quelques exercices physiques au menu.

Rachid C.

José Maria compte donner la chance aux jeunes

Privés de quelques éléments, le premier responsable de la barre technique des Jaune et Bleu compte accorder la chance à certains joueurs de l'équipe réserve. Comme c'était le cas pour Tayab Hamoudi vendredi passé face à l'ASK, ces derniers vont profiter du forfait des titulaires afin d'honorer leur première apparition en championnat.

R. C.

ASO

Six points pour assurer le maintien

Après le nul concédé à domicile, les Chélifiens auront besoin d'au moins six points pour assurer leur maintien, une mission difficile mais pas impossible pour le groupe qui doit vite se ressaisir surtout qu'il lui reste quatre matchs difficiles. La bande à Khezzar aura des matches à caractère de coupe et la direction doit profiter de cette trêve pour trouver des solutions concrètes et régulariser les joueurs qui ont beaucoup patienté, et qui veulent leur argent. C'est aussi une exigence du coach qui n'a pu faire grand-chose lors des dernières journées avec cet état d'esprit qui ne l'aide pas à réaliser de bons résultats. La balle est donc dans le camp de la direction qui doit préparer la fin de saison et mettre le groupe dans les meilleures conditions afin d'éviter la crise qu'appréhendent les supporters.

L'occasion de récupérer les blessés

Même si le moral des joueurs est au plus bas, la seule faveur que représente cette trêve pour l'équipe est de récupérer les nombreux blessés, chose qui permettra à au technicien Khezzar d'avoir plus de choix et de bien préparer la prochaine sortie de l'équipe face au Paradou. Les Chélifiens doivent se remettre au travail, surtout ceux qui n'ont pas joué les derniers matches car les quatre confrontations restantes seront décisives. Le coach pourra bénéficier du retour de Meddahi, Keddad, Mehsas et Mebarki, qui trainaient des blessures, ce qui aidera surtout le compartiment défensif à retrouver sa stabilité.

Un programme spécial durant la trêve

Pour garder le groupe en forme, le staff technique a élaboré un programme spécial pour les joueurs afin de les garder en forme et surtout compétitifs. Le coach axera son travail sur les ateliers tactiques car on approche de la fin de saison et les joueurs n'ont pas de problèmes physiques. Cela dit, il essayera de préparer les joueurs qui manquent de compétition car il va opérer des changements dans le onze à l'occasion des prochains matches, avec le retour de plusieurs éléments.

A.F.

Quatre jours de repos

Le staff technique a donné quatre jours de repos aux joueurs, pour récupérer des derniers matches. Tous les joueurs ont profité de ce congé pour rentrer chez eux et se ressourcer. La reprise des entrainements est prévue pour mercredi prochain.

L'équipe cherche un match amical

Le staff technique a demandé de jouer un match amical, le week-end prochain, ou même en début de semaine prochaine, et ce, pour ne pas rester sans compétition jusqu'à la reprise du championnat.

Melika : «On a manqué de chance face au MCEE»

Quel commentaire faites-vous sur le dernier match nul concédé à domicile ?

C'est désolant de voir deux points nous échapper de la sorte, alors qu'on était largement supérieurs à l'adversaire, mais, des fois, tout va de travers. On a été rejoints au score de façon étrange, mais il faut accepter le match nul malgré tous les efforts qu'on a faits.

Vous auriez pu à plusieurs reprises tuer le match, qu'est-ce qui vous en a empêchés ?

C'est vrai, on s'est procuré plusieurs occasions de tuer le match en deuxième période quand on menait au score, n'était le manque d'expérience. Il ne faut pas oublier que dans le onze, il y avait plusieurs jeunes de l'équipe et il ne faut pas leur en vouloir car ils font leur premiers pas.

Même le but que vous avez encaissé l'a été sur une erreur banale du portier…

Même notre portier est très jeune, c'est vrai qu'il a commis une erreur mais ça fait partie du jeu, il se trouve dans un état moral très difficile et il faut l'aider et ne pas tout remettre en cause. On est tous responsable de ce match car si on avait marqué d'autres buts, ce but n'aurait pas changé grand-chose.

Avec ce résultat, vous vous-êtes compliqués la fin de saison, comment voyez-vous vos chances ?

Effectivement, on aurait pu améliorer notre classement si on avait gagné. On se retrouve parmi les derniers du classement et il faudra faire très attention lors des quatre derniers matches, on n'a plus droit à l'erreur mais notre sort est entre nos main, nous avons besoin de gagner des matches pour assurer notre maintien.

Cette trêve vous complique-t-elle encore la tâche ?

On ne peut pas savoir maintenant, tout le monde sera concerné, il faudra bien l'exploiter et travailler pour corriger nos lacunes, ça sera une occasion pour tous les joueurs de se refaire une santé avant le dernier effort.

Entretien réalisé par A.F.

Keddad opérationnel

Chouaib Keddad, qui a récupéré ses moyens physiques, lui qui travaille depuis quelques jours, est à nouveau opérationnel pour reprendre la compétition. Le joueur espère son retour face au Paradou, lui qui n'a joué aucun match de la phase retour.

Ledraâ purge

Le défenseur Ledraâ a purgé sa suspension d'un match automatique. Le joueur qui a manqué à l'appel face au MCEE, sera présent lors de la prochaine confrontation face au PAC.

Youcef convole en justes noces

Mâamar Youcef, le défenseur de l'ASO, a mis fin, samedi dernier, à sa vie de célibataire, il s'est marié en présence de tous ses amis et coéquipiers dans une très bonne ambiance. Les supporters aussi étaient présents en force. Le collectif du Buteur lui présente ses félicitations.

ASMO

Les Asémites veulent terminer le championnat en force

Rassurés par le succès obtenu avec l'art et la manière contre le RCA et qui leur a permis de franchir un pas important pour leur maintien en Ligue 2 Mobilis, les gars de M'dina J'dida ne veulent pas s'arrêter là. En effet, les Asémistes ont l'intention d'appuyer sur le champignon lors des quatre derniers matches, afin de terminer l'exercice en force. Il faut dire qu'un grand défi attend les Oranais lesquels vont affronter des équipes concernées directement par leur survie dans cette division ou l'accession parmi l'élite algérienne. Chose qui constitue une véritable attraction pour les coéquipiers de Seddik Berradja appelés également à respecter l'éthique sportive.

Benchadli aimerait mettre à profit la trêve

Le fait d'aborder une trêve de deux semaines constitue une belle occasion pour le coach, Djamel Benchadli, de corriger certaines lacunes et améliorer d'autres plans chez cette équipe de l'ASMO. Il faut dire que le premier responsable de l'encadrement technique de l'équipe semble soulagé par cette trêve qui, selon lui, devra permettre aux joueurs de souffler, après avoir fourni beaucoup d'efforts depuis l'entame de la phase retour.

Un match amical jeudi prochain

Djamel Benchadli a demandé à ses responsables de trouver un sparring-partner pour la journée de jeudi prochain. A noter que la reprise de l'entraînement est prévue demain après-midi du côté de la forêt de Canastel. Le coach semble avoir tracé son plan de travail au cours de cette mini-trêve afin de permettre à son équipe d'entretenir sa forme avant la reprise du championnat avec ce déplacement à Mascara pour livrer un derby qui s'annonce très chaud.

La prime fixée à cinq millions de centimes

Selon nos informations, la direction de l'ASM Oran a fixé à cinq millions, la prime du succès réalisé contre le RCA vendredi passé. Une prime qui devra être versée aux joueurs, la veille du match contre le Ghalia de Mascara, histoire de motiver les troupes avant ce grand derby de l'ouest.

A. B.

L'AG ordinaire, ce mercredi

L'assemblée générale ordinaire de l'ASM Oran, qui sera présidée par Baghor Merouane, se tiendra mercredi après-midi au siège du club. Une AG durant laquelle le président en question devra présenter les deux bilans moral et financier aux membres de cette AG. Il est fort possible que les travaux de cette AG soient ajournés de 24h pour quorum non atteint puisque jamais ces dernières années, l'AG n'a connu la présence des deux tiers.

Ouassaâd : «Je regrette mon expulsion»

Expulsé dans les ultimes minutes du match contre le RCA, l'arrière droit Nasreddine Oussaâd regrette beaucoup ce carton rouge qui va le priver systématiquement du derby face à Mascara, dans dix jours. *«Je suis vraiment désolé et navré d'avoir été expulsé car j'aurais aimé prendre part au derby face au GCM. Heureusement que mon expulsion n'a pas pesé sur mon équipe puisqu'elle est survenue lors des ultimes minutes du match. Le plus important était de gagner ce match qui nous a permis de nous éloigner de la zone de turbulences»,* indique le joueur.

Sudoku

8			1		9	3		
	3			4	8	6		
	4				6	8	2	
2		7		1				8
5			8		3			2
6				5		4		9
	5	1	7				8	
		8	9	6			4	
		9	4		1			5

Ce jour-là

1513 : L'explorateur Juan Ponce de León aborde le continent américain.
1964 : Tremblement de terre en Alaska, second plus puissant jamais enregistré sur le continent américain.
1996 : Enlèvement, par le GIA, de sept moines trappistes de Tibhirine qui seront exécutés deux mois plus tard.

Humour...

w Une maman iceberg va accoucher dans une maternité. Papa iceberg fait les cent pas dans le couloir. Soudain, le docteur arrive, et, avec un grand sourire, il dit au père angoissé : "Félicitations. Monsieur. c'est un glaçon !"

w Deux amis se rencontrent :
- Tiens, salut ! J'ai parlé de toi hier avec le charpentier.
- Mais je ne connais pas de charpentier !
- Mais si, j'ai parle de TOIT.
- Ah, très drôle, je vais la raconter à quelqu'un.
Peu après, il rencontre son professeur :
- Bonjour, monsieur, j'ai parlé de vous avec le charpentier.
- Mais je ne connais pas de charpentier !
- Mais si, j'ai parlé de VOUS.

Devinette

Pourquoi les Japonais ne peuvent pas monter sur des poneys ?

Enigme

Nous sommes 2 sœurs : une grande rapide et une petite lente et nous travaillons 24 h/24. Qui sommes-nous ?

Charade

Mon 1er est une exclamation.
Mon 2e est une grande partie de nous.
Mon 3e est un jeu.
Mon 4e est un pronom personnel.
Mon tout est un instrument de musique

De qui s'agit-il ?

C'est un Footballeur

QCM

Quel est le pays qui possède l'espérance de vie la plus faible au monde ?
- a- Sierra Leone
- b- Bangladesh
- c- Burkina Faso

Qui a dit ?

«La mort de Boumediène ressemble à celle de Arafat»

- ☐ Liamine Zeroual
- ☐ Ali Kafi
- ☐ Ahmed Ben Bella
- ☐ Chadli Benjedid

Le-Saviez-Vous ?

Le «positiver» a été inventé par Carrefour

Ce verbe, qui signifie envisager les choses d'un point de vue positif et constructif, a été inventé en 1988 par les publicitaires des magasins Carrefour. Le slogan de la publicité était : *«Avec Carrefour, je positive.»* Carrefour est le premier groupe européen de grande distribution et le deuxième mondial derrière l'américain Wal-Mart.

La photo du jour

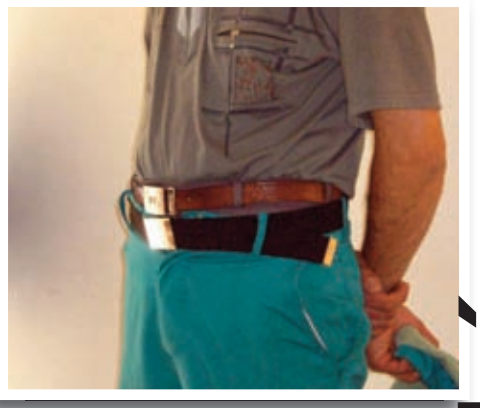

Savoir Inutile

La plus grande ola enregistrée à ce jour eut lieu en 2000, lors des Jeux Olympiques de Sydney, où environ 110 000 personnes effectuèrent une vague anti-horaire et deux vagues simultanées de sens contraires.

Solution des jeux...

sudoku

8	7	6	1	2	9	3	5	4
1	3	2	5	4	8	6	9	7
9	4	5	3	7	6	8	2	1
2	9	7	6	1	4	5	3	8
5	1	4	8	9	3	7	6	2
6	8	3	2	5	7	4	1	9
4	5	1	7	3	2	9	8	6
7	2	8	9	6	5	1	4	3
3	6	9	4	8	1	2	7	5

Devinette
Parce qu'ils sont déjà poneys.
Enigme
Les aiguilles d'une montre
De qui s'agit-il ?
Aubameyang
QCM
a- Sierra Leone
Charade
Accordéon (Ah ! Corp! Dés! Ont)
Qui a dit ?
Chadli Benjedid

Mots fléchés

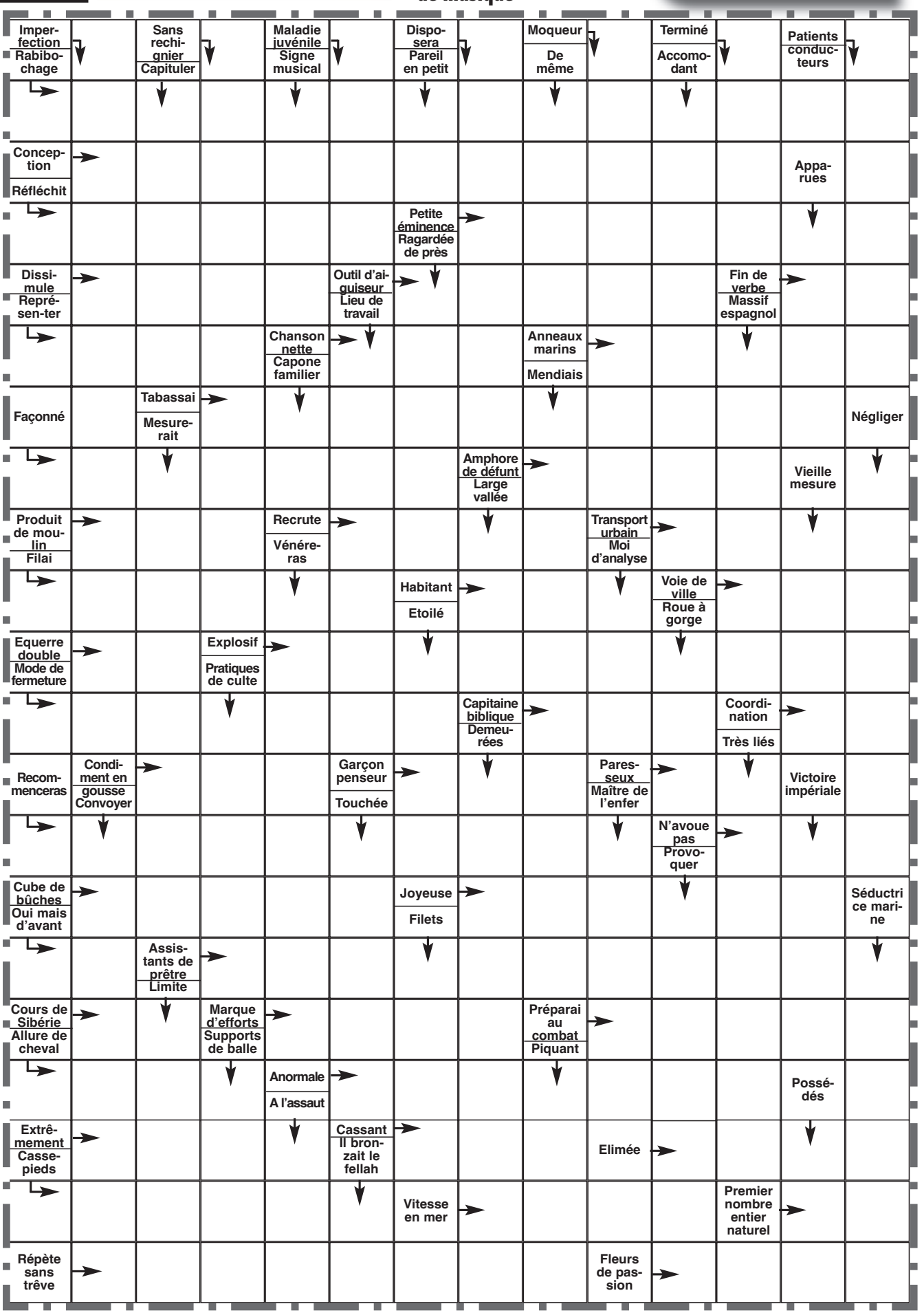

Real Madrid

Kroos et ses retrouvailles avec le Bayern

Les quarts de finale de Ligue des Champions donneront lieu à des retrouvailles entre Toni Kroos (27 ans), métronome du Real Madrid, et son ancien club, le Bayern Munich. Dans les colonnes de Bild, l'international allemand (75 sélections, 12 réalisations) s'est confié sur ce match forcément particulier pour lui. *« Bien, je me suis tout de suite dit : "super, ça va être cool !" J'aime les défis. Bayern et Barcelone étaient les adversaires les plus difficiles. Nous montrons régulièrement notre meilleur niveau contre les meilleures équipes. On va en parler avec Mats Hummels et Thomas Müller. (...) Tout le monde a hâte d'y être, ça va être sympa»*, a-t-il déclaré. Ça promet !

Isco et la rumeur Barça

Depuis son arrivée en 2013 pour 30 millions d'euros en provenance de Malaga, Isco n'a jamais vraiment réussi à s'imposer comme titulaire au Real Madrid. Alors que son contrat expire en 2018, ce milieu offensif de 24 ans pourrait aller voir ailleurs lors du prochain mercato, même s'il a mainte fois répété son intention de réussir dans son club actuel. La Juventus, Chelsea, Arsenal et le FC Barcelone aimeraient profiter de l'occasion pour l'attirer dans leurs rangs la saison prochaine. La rumeur le menant au club rival du Real, qui s'intéressait déjà à lui en 2013, le met mal à l'aise et il l'a fait savoir après son match avec la Roja vendredi. *«Nous les joueurs nous sommes habitués à ce genre de rumeurs. Nous sommes habitués et puisqu'en ce moment, c'est la trêve internationale et qu'il y a moins de matchs alors il faut que les médias inventent des choses, je ne sais pas pourquoi, moi je parle sur le terrain et j'essaie de donner le meilleur de moi-même pour l'équipe»*, a affirmé Isco en zone mixte.

Liverpool

Les Reds sont confiants dans le dossier Rodriguez

D'après les renseignements relayés par le média anglais Express, Liverpool espère pouvoir devancer Chelsea, dans le dossier menant à James Rodriguez. Le club liverpudien se serait entretenu avec les proches du Colombien, lesquels auraient indiqué qu'il était favorable à un transfert chez les Reds. Pour autant, ces derniers devront obtenir un billet pour la Ligue des Champions, ce qui n'est pas gagné d'avance. Ils seraient en tout cas prêt à mettre 75 millions d'euros sur la table pour s'attacher ses services. Du côté de Chelsea, l'opération semble plus compliquée à conclure. Les Merengues souhaiteraient échanger leur milieu offensif contre Eden Hazard, ce que refusent les Blues. Cela devrait compliquer les négociations.

Tottenham

Le club veut se séparer de son flop

Les 27 buts en 34 matchs de Vincent Janssen en Eredivisie avec l'AZ Alkmaar étaient très prometteurs et les dirigeants de Tottenham n'avaient pas hésité à investir près de 22 millions d'euros l'été dernier. Mais près d'un an après ce transfert, les dirigeants des Spurs ont toutes les raisons de regretter cet investissement. En 20 apparitions en Premier League, cet avant-centre hollandais de 22 ans n'a inscrit qu'un seul but ! Alors que le club n'a pas encore versé l'intégralité de la somme à Alkmaar, Tottenham aimerait minimiser les pertes en le revendant rapidement selon The Mirror. Janssen garde encore une belle côte dans son pays d'origine et ne serait pas contre un départ pour relancer sa carrière. Autre flop, Moussa Sissoko devrait lui aussi tenter de quitter le nord de Londres avec l'objectif de retrouver du temps de jeu ailleurs.

OM

Garcia n'oublie pas Nainggolan

Actuel entraîneur de l'Olympique de Marseille, Rudi Garcia ne tarit pas d'éloges sur le milieu de terrain de l'AS Roma, Radja Nainggolan (28 ans), qu'il a dirigé durant son passage dans la ville éternelle. *«Je le suis avec une attention toujours particulière. (...) Il a encore progressé sur le fait d'être décisif, a commenté le technicien français dans les colonnes de la Dernière Heure. Il a passé un palier, devenant l'un des hommes forts de la Roma. Il a toujours été exemplaire sur le terrain, c'est un guerrier. Et il a peut-être un peu trop cette image de guerrier ou de ninja, alors que c'est un joueur techniquement très fort et très doué. Il a des qualités physiques exceptionnelles, notamment sa puissance et son accélération.»* Auteur d'une superbe saison et très courtisé, l'international belge n'a malheureusement quasiment aucune chance de retrouver son ancien coach sur la Canebière.

Manchester City

Guardiola en pince pour Wilshere

Les règles instaurées par Pep Guardiola, dans le centre d'entraînement de Manchester City, font le tour des médias européens. L'Espagnol ne badine pas avec la discipline et demande une implication totale à ses joueurs, ce qui nécessite d'être en forme. Selon les informations du Daily Express, le technicien des Citizen apprécie le profil de Jack Wilshere, mais ne devrait pas transmettre de proposition. Il a effectivement des craintes sur la condition physique de l'international anglais. Le milieu de terrain pourrait tout de même quitter les Gunners, l'été prochain, si Arsène Wenger reste.

Chelsea

Conte lorgne aussi Morata

D'après As, Romelu Lukaku n'est pas le seul attaquant pisté par les dirigeants des Blues. Ces derniers s'intéresseraient également à Alvaro Morata. Pas satisfait par son temps de jeu, Zinédine Zidane lui préférant Karim Benzema, l'Espagnol souhaiterait quitter les rangs merengues, à l'occasion du prochain mercato. Le club londonien pourrait mettre 65 millions d'euros sur la table pour obtenir sa signature, soit plus du double de ce qu'a déboursé le Real Madrid pour le faire revenir, l'été dernier (30 millions d'euros, ndlr).

Torino

Arsenal entre dans la danse pour Belotti

D'après TMW, Arsenal a concrètement fait part de son intérêt pour Andrea Belotti, le jeune buteur du Torino. La concurrence s'annonce néanmoins rude puisque de nombreux cadors ont inscrit l'attaquant italien sur leur short-list. Pour rappel, ce dernier dispose d'une clause libératoire de 100 millions d'euros. Cette saison, Belotti a inscrit 24 buts en 29 rencontres, toutes compétitions confondues.

France

Quand Diego Costa devient avocat de Benzema

Absent de la liste de Didier Deschamps, Karim Benzema aimerait bien avoir des explications du sélectionneur ou du président de la FFF Noël Le Graët. Mais l'attaquant du Real Madrid a un avocat de poids : Diego Costa. *« Je ne sais pas trop ce qu'il s'est réellement passé. Benzema, ça reste Benzema. Je crois que ne pas le convoquer c'est perdre une très grosse référence au niveau mondial. C'est un joueur qui apporte beaucoup, quand il est bien il fait partie des meilleurs. Un top joueur veut toujours participer aux grandes compétitions. Et pour le bien du football, il devrait y être. J'aime ce joueur »*, a expliqué l'attaquant espagnol de Chelsea au micro de Téléfoot.

PSG

Un oeil sur Sampaoli

Même si les dirigeants parisiens ont réaffirmé que le technicien espagnol Unai Emery avait toujours leur confiance malgré la terrible désillusion subie à Barcelone, un départ de l'ancien coach du FC Séville en fin de saison n'est pas à écarter. D'après le Daily Star, le club de la capitale s'intéresserait à plusieurs profils et envisagerait clairement de se séparer de son technicien, surtout en cas de perte du titre de champion de France. Le nom de Jorge Sampaoli aurait été coché sur une short-list mais la concurrence s'annonce sérieuse dans ce dossier puisque le FC Barcelone envisage d'en faire le successeur de Luis Enrique.

Leicester

Wenger avance ses pions pour Schmeichel

Selon les informations relayées par le Mirror, Arsenal prépare une proposition afin de s'attacher les services de Kasper Schmeichel, le portier de Leicester. Le quotidien y voit un signe qu'Arsène Wenger va demeurer à son poste. Pour rappel, l'international danois est le fils de l'ancien capitaine des Red Devils, Peter Schmeichel. Après s'être contenté d'un rôle de double à Manchester City, il évolue sous les couleurs des Foxes depuis l'été 2011.

Van Nistelrooy est fan de Cavani

Dans un entretien accordé au site de l'UEFA, Ruud Van Nistelrooy a affirmé être un grand fan d'Edinson Cavani. Retraité des terrains depuis 2012, le grand buteur néerlandais déclare également qu'il est sûrement le joueur qui se rapproche le plus de son style : *«Un tel n° 9 serait peut-être Edinson Cavani. C'est un joueur très puissant avec beaucoup de déplacements dans et à l'extérieur de la surface. Il aide également l'équipe dans son jeu de conservation du ballon et c'est un super n° 9.»* Voilà qui devrait faire plaisir à l'Uruguayen.

Le Buteur
QUOTIDIEN SPORTIF ANNEXE DE PANORAMA
quotidienlebuteur@gmail.com
Tél. (021) 73-24-03 / Fax : (021) 73-16-47 Maison de la Presse Tahar Djaout 01, Rue Bachir Attar - Alger e-mail : lebuteurdz@yahoo.fr
Directeur de la publication : Boussaâd Kahel - Rédacteur en chef : Ali Hamouche - Rédacteur en chef adjoint : Barkat Chamyl - Rédaction : Achour Aït Ali, Moumen Aït Kaci Ali, Lamine Amimi, Sofiane Abdelli, Othmane Riyad Baba Ahmed, Tarek Bouchikhi, Adel Cheraki, Saïd Djoudi, Saïd Fellak, Amine Lamri, Kamel Manane, Abdelbasset Mogdad, Riad Ouenzar, Hamza Rahmouni, Nacer Eddine Ratni.
Imprimerie : Centre : ENAP - Ouest : SIO - Est : SIE / Distribution : Entreprise Nationale de Distribution.

Pour vos insertions publicitaires, contactez notre service publicité.
Tél : 021 73 14 37 / Fax : 021 73 14 17
ou bien contactez l'ANEP :
1, avenue Pasteur - Alger
Tél : 021 73 76 78 Fax : 021 73 95 59 / Télex : 56150

Hatem Ben Arfa
«Je ne peux pas accepter ma situation»

Face caméra dans une vidéo postée sur Facebook, Hatem Ben Arfa s'est livré pendant deux minutes sur sa situation au Paris Saint-Germain. Une position qu'il ne *«peut pas accepter»* mais contre laquelle il promet de ne *« rien lâcher»* jusqu'à la fin de la saison. *«Je ne revendique rien, ni un temps de jeu, ni un poste précis. Je veux qu'on me donne ma chance et je veux sentir qu'il y a une vraie concurrence. »* Les mots sont choisis, le ton est posé et calme mais Hatem Ben Arfa avait bel et bien un message à faire passer à son entraîneur en prenant la parole sur Facebook. Le joueur du Paris Saint-Germain (30 ans) s'est exprimé pendant deux minutes sur sa situation parisienne qu'il ne *«peut pas accepter»* selon ses propres termes. *«Ce serait bizarre et même grave d'accepter ça»*, a-t-il ajouté.

«Je ne pensais pas que ça allait être aussi compliqué»

Arrivé l'été dernier après une saison flamboyante à Nice, Hatem Ben Arfa n'a été utilisé que 26 fois cette saison par Unai Emery, le coach parisien. *« Je me doutais en arrivant à Paris que ça allait être compliqué parce que c'est un très grand club, avoue Ben Arfa. Je ne pensais pas que ça allait être aussi compliqué que cela.»* Dans son 4-3-3, Emery lui préfère Di Maria, Lucas ou Draxler sur les côtés et quand Pastore est apte, lui aussi est préféré à l'international français (15 sélections, 2 buts). *«C'est compliqué d'être remplaçant, reconnaît le natif de Clamart (Hauts-de-Seine). On peut l'accepter si on sait que c'est temporaire ou que l'on peut changer quelque chose. Sinon c'est comme si c'était une punition.»*

«J'aime profondément ce club»

Dans un exercice de funambule, Ben Arfa a insisté sur son amour « profond » pour le PSG. Un club dans lequel il se *« régale »* à évoluer avec de *« très bons joueurs »*. Il cite en exemple Marco Verratti et rappelle que c'est toujours un « plaisir de venir à l'entraînement ». On l'avait déjà entendu mais Ben Arfa confirme que si *« on [lui] donne sa chance et qu'[il] n'est pas bon, [il] partira de lui-même»* concluant sa vidéo par cette sentence : *«Je vais continuer à forcer mon destin.»*

Plusieurs clubs à l'affût

Un bien maigre bilan qui pousse aujourd'hui le joueur de 30 ans à envisager un départ. Selon Le Parisien, l'équation est même assez simple : si Emery reste au PSG, ce qui est la tendance du moment, Ben Arfa cherchera à partir, à un an de la fin de son contrat. *«Hatem travaille comme un fou. Il regrette de ne pas avoir plus de temps de jeu, c'est une banalité de le dire, et quand on a sa volonté, on espère en obtenir plus, reconnaît son avocat Jean-Jacques Bertrand dans les colonnes du Parisien. Il a forcément des interrogations, mais ce n'est pas d'actualité. De gros challenges attendent le club d'ici à la fin de saison et il espère y prendre sa part »*. Un optimisme de circonstance qui semble toutefois bien loin de la réalité. Emery n'a en effet jamais fait confiance à son joueur dans les matches qui comptent et estimerait en privé que son numéro 21 n'a pas saisi les opportunités qui lui ont été données. Peu de chance donc qu'il change son fusil d'épaule d'ici la fin de saison. Le PSG ambitionnant en plus de frapper fort cet été sur le marché des transferts, un départ estival de Ben Arfa semble aujourd'hui le scénario le plus probable. Mais selon Le Parisien, Ben Arfa n'a pas trop de souci à se faire puisque plusieurs clubs français, anglais et espagnols sont déjà à l'affût.

Il a osé dire ça.....

Griezmann
«Je me sens bien à Madrid et il n'y a pas à changer»

Alors que son nom circule avec insistance dans les couloirs d'Old Trafford, Antoine Griezmann répète depuis plusieurs semaines qu'il se sent bien en Liga. L'international français ne s'imagine pas quitter l'Atlético Madrid pour le moment. Interrogé sur le plateau de Téléfoot à propos de son avenir, le buteur des Colchoneros a confirmé son sentiment actuel. *«De mon côté, je ne m'occupe que du terrain et de faire gagner mon équipe. Le reste, je dis toujours la même chose. Il y a le soleil à Madrid, je me sens bien là-bas et il n'y a pas à changer»*, a-t-il expliqué. Suffisant pour refroidir José Mourinho ? Réponse lors des semaines à venir.

La folle rumeur du jour

Upamecano
sur la short-list du Barça

Selon le Mundo Deportivo, Dayot Upamecano intéresse les recruteurs du FC Barcelone, dans la perspective du mercato estival. Âgé de dix-huit ans, le défenseur a participé à 5 rencontres de Bundesliga, depuis sa signature au Red Bull Leipzig, en janvier dernier. Les Barcelonais l'auraient notamment observé lors du match de l'équipe de France des Espoirs face à la Bulgarie, jeudi passé.

Flop

Thiago Silva touché au genou !

Appelé par Tite pour les rencontres du Brésil face à l'Uruguay (victoire 4-1) et le Paraguay (29 mars) pour le compte des éliminatoires de la zone Amsud à la Coupe du Monde 2018 en Russie, Thiago Silva est blessé. En effet, comme l'a indiqué SporTv et relayé par Globo Esporte, le défenseur du Paris Saint-Germain a ressenti une douleur au genou droit cette semaine et a donc décidé de quitter le groupe brésilien pour réaliser une série de tests. Reste à savoir si le diagnostic sera lourd pour le défenseur central parisien de 32 ans.

Top

Evra rend hommage à la «légende» Buffon

Face à l'Albanie vendredi (2-0), le gardien italien Gianluigi Buffon (39 ans, 25 matchs en Serie A cette saison) a disputé le 1 000e match de sa carrière professionnelle. Le latéral gauche marseillais Patrice Evra (35 ans, 4 matchs en L1 cette saison) n'a pas manqué de rendre hommage à son ancien partenaire de la Juventus Turin. *« Grand Gigi ! Tu me manques ! Je voulais te féliciter pour ton 1 000e match. Surtout quand on sait toute la merde que tu manges... Je sais tous les sacrifices que tu as réalisés pour en arriver là, a souligné l'international tricolore sur son compte Instagram. Tu es une légende et malgré toutes ces années, tu es aussi affamé qu'un gamin de 10 ans. Ça a été un honneur de jouer avec toi.»*

Le chiffre du jour

5

Selon les informations de TMW, cinq clubs, et pas des moindres, ont manifesté de l'intérêt pour Dusan Tadic, le milieu offensif des Saints. Âgé de vingt-huit ans, l'international serbe est pisté par la Juventus Turin, Naples, l'Atletico Madrid, Arsenal et West Ham, dans l'optique du mercato estival. Pour rappel, il a inscrit 3 buts et délivré 4 passes décisives en 23 rencontres, depuis le début de la saison.

Cela se passe loin du foot

Rosberg félicite Ferrari pour sa victoire en Australie

A peine quelques minutes après la victoire de Sebastian Vettel à Melbourne, qui a mis fin à 18 mois de disette pour Ferrari, Nico Rosberg a félicité la Scuderia et son pilote allemand sur twitter. *«Bravo à Sebastian et Ferrari, a écrit le champion du monde en titre, désormais retraité de la F1. Respect à vous ! Cela pourrait être une belle saison avec un duel Mercedes-Ferrari. Vous êtes prêts pour ça? »* Pour rappel, l'Allemand a devancé les Mercedes de Lewis Hamilton et Valtteri Bottas.

C'est «presque» fait

Blind bientôt viré ?

Les médias néerlandais sont unanimes dans la critique dimanche au lendemain de la débâcle en Bulgarie et s'inquiètent de voir la sélection néerlandaise manquer la prochaine Coupe du Monde après l'impasse de l'Euro 2016 en France. Sans surprise, Danny Blind n'est pas épargné et semble sur un siège éjectable selon le quotidien Algemeen Dagblad qui explique que les responsables de la Fédération ont prévu de s'entretenir avec le sélectionneur des Pays-Bas lors des prochaines heures pour discuter de son avenir. *«Je dois conclure que le chemin vers la Russie est devenu plus difficile. Je dois réfléchir : suis-je encore capable de nous tirer d'affaire ? Si la KNVB (Fédération néerlandaise) ne prend aucune décision, je serai encore sélectionneur mardi»*, a commenté le technicien néerlandais après la défaite en Bulgarie. Les Oranje affronteront l'Italie demain en amical.